Siketek és Nagyothallók Országos Szövetsége

1068 Budapest, Benczúr u. 21.

Adószám: 19655031-2-42

www.sinosz.hu

A SINOSZ 2022. január 01 - 2022. december 31. között megvalósított szakmai programjának áttekintő kivonata eredménymutatók feltüntetésével

Az EMMI és a SINOSZ között létrejött ***EMMI X/198/2022.*** számú szerződés alapján maradéktalanul megvalósítottuk a Támogató által előírt feladatokat, illetve az alapító okiratban meghatározott módon, az Országos Fogyatékosságügyi Program, valamint az ENSZ Egyezmény szellemében közreműködött a siket és nagyothalló személyek érdekeinek képviseletében.

A SINOSZ 2022. évi záró taglétszáma: **12 217 fő** Az új belépők száma: **362 fő**

Érdekvédelmi alapfeladataink ellátása keretében létrejött eredménymutatók

- **18** megyeszékhelyen önálló jogi személyiséggel nem rendelkező Megyei Szervezet fenntartása; működtetése; havi átlag **48 óra** időtartamban ügyfélfogadás biztosítása; **heti 1 alkalommal** klubtevékenység feltételeinek megteremtése. A megyei rangú Fővárosi Szervezetnél ügyfélfogadás **heti 2 alkalommal**; nyugdíjas klub **heti 1 alkalommal**; kézimunkaszakkör **heti 1 alkalommal**; női klub, Oros Kárlám Baráti Kör, Siketek Turista Klubja **havi 1 alkalommal**. Ügyfélfogadásainkat a vírushelyzetre rugalmasan és szükségszerűen reagálva online és offline is biztosítottuk a szükségleteknek megfelelően. Egész évben ügyeltünk arra, hogy tagjaink akadálymentesen hozzájussanak a közérdekű információkhoz. A Nemzeti Népegészségügyi Központ Kommunikációs osztálya részére Covid-19-cel kapcsolatos kérdéseket juttatunk el, melyek a tagjainktól érkeztek.
- **29 városi helyszínen** önálló jogi személyiséggel nem rendelkező Helyi Szervezet fenntartása, működtetése, havi **átlag 16 óra** időtartamban, **heti 1 alkalommal klubtevékenység biztosítása.**
- **1 megyei helyszínen** önálló jogi személyiséggel rendelkező szervezet működéséhez támogatás nyújtása (SINA- HBME).
- Társadalmi munkában tevékenykedő **tisztségviselők száma: 17 fő** vezető tisztségviselő, **19 fő** megyei elnök, **44 fő** megyei elnökségi tag, **42 fő** országos küldött; **15 fő** helyi elnök, **32 fő** helyi elnökségi tag, **77 fő** megyei küldött.
- Társadalmi irányításhoz kapcsolódó események**: 2 alkalommal** országos küldöttközgyűlés 47 **db** határozat, országos elnökségi ülés **7 alkalommal vegyesen offline és online formában.**
- Felügyelő Bizottság működtetése **3 fővel**, **heti rendszerességgel** ülések, Fegyelmi Bizottság működtetése **3 fővel**, eseti ülések, valamennyi Bizottság üléseit akadálymentesítettük.
- A megyei ügyintézők részére 2 alkalommal személyes 7 alkalommal online operatív meetingek, belső workshopok, alkalmanként **25-30 fő részvételével.**
- *„KÉPESEK vagyunk”* online negyedéves magazin **4+1** alkalommal, **67-94 oldal** terjedelemben.

- Országos jogsegélyszolgálat működtetése **18 megyében** és Budapesten, a munkanaplózott esetek száma: **853 eset.**
- Esélyegyenlőségi ügyfélfogadás keretében **119 rögzített megkeresés**. A legtöbb kérdés (**14 eset**) a megváltozott munkaképességű személyek ellátásaival vagy a megváltozott munkaképességű státusszal kapcsolatban történt.
- **13 helyszínen jelnyelvi tolmácsszolgáltatás** működtetése **39 fős** személyi állománnyal pályázati keret terhére.
- A **KONTAKT Tolmácsszolgáltatás** - videó alapú jelnyelvi tolmácsszolgáltatás és szöveges operátori szolgáltatás fenntartása **3 fő** főállású alkalmazott és **28 fő** jelnyelvi tolmács bevonásával.
- A KONTAKT-ügyfeleink száma 2021-ben közel **2300 fő volt**. Az év során szerveztünk egy KONTAKT 7 elnevezésű játékot és egy fotópályázatot is.
- A KONTAKT ügyfelek részére **2 db edukáló kisfilmet** hoztunk létre.
- A KONTAKT hívásainak száma év végére meghaladta a **61 982 alkalmat, 2010** óra tiszta tolmácsolási időt.
- A KONTAKT-nak **19** szerződött partnere ahol **235** ügyet intéztek az ügyfelek.
- Az Litván Siketek Szövetsége látogatott el hozzánk, és töltöttek el 1 napot a SINOSZ-ban, céljuk a KONTAKT megismerése volt.
- a www.sinosz.hu honlapunk mellett további **6 tematikus** oldal fenntartása, működtetése. **A SINOSZ YouTube csatornájára** feltöltött videóink **24 773 megtekintést** értek el 2022-ben. A csatornára feliratkozott személyek száma **480 fő**.
- **1 db fő- és 5 db tematikus SINOSZ honlap** fenntartása és **5 db SINOSZ Facebook** oldal fenntartása stúdió hátérrel.
- A sinosz.hu honlapon összesen **890 darab** hírt tettünk közzé akadálymentesen.
- **1 db tematikus** rendezvény aloldalt menedzseltünk 2022-ben is: www.ifhoh2020budapest.com.
- **3 napos** IFHOH nemzetközi konferencia megszervezése **23** ország részvételével.
- Akadályok nélküli világ elnevezéssel 1 work shop megszervezése **8 előadás** megtartásával
- **2** alkalommal online work-shop munkavállalók kompetencia növelése érdekében.
- 115 éves jubileumi szervezeti közösségi esemény **1000 fő** részvételével Margitszigeten.
- Vidám7 megvalósítása siket, nagyothalló és halló , összesen 30 gyerek és közel 20 fő segítő részvételével.
- A Budapest Főváros XVII. kerület Rákosmente Önkormányzatának igénye alapján **4** általános iskolába látogattunk el szemléletformáló órákat tartani.
- Munkahelyi szemléletformálás a Tesco Global Zrt, Telekom, Mathias Corvinus Collegium Alapítványnál.

- „*Hogy legyen infód*” elnevezésű elektronikus hírlevelünk révén több mint **8400 főt** tudtunk közvetlenül is megszólítani a legfontosabb, közérdekű hírekkel. Ebben az évben **7** rendes **és** rendkívüli hírlev**él** került kiküldésre.
- A Videóstúdió jelenleg **2 fő munkatárssal** működik. 2022-ben **több alkalommal** dolgoztak külső megbízásból történő akadálymentesítési feladatokon, több alkalommal munkaadók belső oktatási anyagait adaptáltuk.
- Kedvezményes üdülés lehetőségének biztosítása üdülőnkben, ahol **121 fő 668** vendégéjszakát töltött el. A jelentkező tagok száma továbbra is magas, ami leginkább a kedvező díjszabásnak köszönhető.
- A SINOSZ Sportcentrumban **116 óra** kedvezményes és rendszeres sportolási lehetőség biztosítása **44 fő** rendszeresen sportoló hallássérült személy számára. Ebben az évben több infrastrukturális fejlesztést is megvalósítottunk.
- **5 nemzetközi** hallássérülteket tömörítő szervezetben (WFD, EUD, EUDY, IFHOH, EFHOH,) és **1 hazai** fogyatékosságügyi szervezeteket tömörítő szerveződésben (FESZT) tagsági viszony fenntartása. Utóbbi küldöttközgyűlésén 2 alkalommal képviseltük a SINOSZ-t.
- EFHOH közgyűlés online részvétel, **1fő részvételével.**
- IFHOH/EFHOH közgyűlés **4 fő** részvételével Budapesten.
- 2 fő gyermek és 1 fő kísérő fő részvétele EUDY gyerektáborában Zermattban.
- Közösségformáló, ismeretterjesztő SzÉP program megvalósítása, országosan **209 program, 4658 fő** résztvevővel.
- Aktívan vettünk részt a Magyarország Helyreállítási-, és Ellenállóképességi Terv véleményezésében, a 2021-2027 közötti uniós fejlesztéspolitikai ciklushoz kapcsolódó **összes operatív programhoz** folyamatosan küldjük javaslatainkat.
- **1db sajtóeseményen** való részvétel a színházak akadálymentes részvételét népszerűsítve.**1 alkalommal** küldtünk levelet a Nemzeti Média- és Hírközlési Hatóság elnökének, jelezve, hogy az akadálymentesítési kötelezettségének nem minden műsorszolgáltató tesz eleget, majd eljárást kezdeményeztünk az AJBH-nál.
- **1 fő munkatárs bevonásával** munkaerő-piaci szolgáltatás fenntartása, specifikus honlap üzemeltetése, akadálymentes szolgáltatás biztosítása.
- **231** állásközvetítést valósítottunk meg, **45 fő** siket és nagyothalló álláskereső személy elhelyezkedését segítettük közvetlenül.
- Összesen **209 db állásajánlatot** tettünk elérhetővé a siket és nagyothalló álláskeresők számára, ami eddig a legmagasabb éves eredményünk!
- **42 főt** közvetítettünk ki a Magyar Postához, közös kampányt bonyolítottunk le és az év során szakmai akadálymentesítési kérdésekben támogattuk.
- Facebook eléréssel követőink száma a SINOSZ Akadályugrás oldalon elérte az **1500** főt. **105 db** posztot tettünk közzé az oldalon,

- Magyar jelnyelvi kompetencia-fejlesztést szerveztünk, 2 **alkalommal, 45 órás tananyagból** Szájrólolvasási tréninget szerveztünk **30 órában, 17 fő részére**, Budapesten.
- **2** jelnyelvi szintre is létrehoztunk a streaming oktatásra is használható jelnyelvi tananyagot, összesen 120 óra mennyiségű tananyagnak megfelelően. 1686 elemmel bővült a jelnyelvi szótár.
- jelnyelvi tolmácsoknak szakmai továbbképzést tartottunk összesen 60 órában, 3x15 fő részvételével.
- Jelnyelvi tanfolyamokat valósítottunk meg, Budapesten végzett **203 fő, 20 fő** oktatóval. Vidéki szervezetekben végzett **299 fő, 27 fő** oktatóval
- 9 fő végzett a SINOSZ szervezésében megvalósított jelnyelvi tolmácsképzőben.
- A Miniszterelnökség felkérésére a Kormányablakok ügyintézői részére jelnyelvi képzéseket tartottunk A1/1 szinten. Eddig összesen **265 fő** ügyintézőnek tart(ott) 15 fő oktató, **232** alkalommal, **864** jelnyelvi órát.
- Az Oktatási Hivatallal szoros együttműködésben dolgoztunk a magyar jelnyelvből tehető államilag elismert nyelvvizsga akkreditációján.
- **1 db kérdőív** akadálymentesítése a média akadálymentesítési szintjéről, nehézségeiről.
- Akadálymentesítettük a Népszámlálás kérdőívét.
- Akadálymentesítettük a Nemzeti Konzultáció kérdőívét.
- Akadálymentesítettük az ENSZ gyermekjogi egyezményét.
- A következő monitoring bizottságok munkájában vettünk részt szavazati jogú, vagy tanácskozási jogú tagként:
  - Végrehajtás Operatív Program Plusz Monitoring Bizottság
  - Emberi Erőforrás Fejlesztési Operatív Program
  - Gazdaságfejlesztési és Innovációs Operatív Program
  - Helyreállítási és Ellenállóképességi Terv Monitoring Bizottság
  - Egyeztetés Belügyi Alapok Monitoring Bizottság

Köszönjük, hogy az EMM/BM támogatta céljaink megvalósítását és ezzel hozzájárult a hazánkban élő siket és nagyothalló személyek társadalmi integrációjához.

SINOSZ, Budapest, 2022. február 13.

Sáfrány Margit

igazgató

„ÖSSZEFOGÁSSAL AZ INTEGRÁCIÓÉRT”

A SIKETEK ÉS NAGYOTHALLÓK ORSZÁGOS SZÖVETSÉGE

2022. évi munkájának szakmai beszámolója

sinosz
Siketek és Nagyothallók Országos Szövetsége

Emberi Erőforrások Minisztériuma

Jó ha tudod:

- Nemcsak egy jelnyelv létezik a világban, hanem 300.
- A jelnyelv nem pantomim és nem mutogatás, hanem egy nyelv, amely a magyar kultúra része.
- Nemcsak a siket emberek használják a jelnyelvet, hanem a halló szülők, családtagok, testvérek, nagyszülők, nagyothalló emberek, barátok, jelnyelv iránt rajongók, jelnyelvi tolmácsok.
- A jelnyelvnek nyelvi státusza van, sőt hamarosan nyelvvizsgát lehet tenni belőle, amit a jelnyelvi törvény szabályoz.

Hogyan segítheted szülőként gyermekedet?

Támogasd a nyelvi fejlődését!

Siket szülő – halló gyermek:
Tanítsd meg neki a magyar jelnyelvet!
Halló szülő – siket gyermek:
Tanuld meg Te is a jelnyelvet!

Állj ki a gyermeked érdekéért az iskolában!

Gyermeked számára a kétnyelvű (bilingvális) oktatási módszer – azaz a magyar jelnyelv és a hangzó magyar nyelv párhuzamos alkalmazása - hozza meg azt az eredményt, hogy felnőttként önálló, teljes életet élhessen. Ha a szülő jelzi az igényt, hogy gyermeke számára kétnyelvű oktatást kér, a gyógypedagógiai intézménynek gondoskodnia kell erről már az óvodai nevelés során is.

„...ha az anyanyelvünkön kapjuk meg a magyarázatot, akkor világossá válik minden és így könnyebb elsajátítani a tudást is."
(jelnyelvhasználó siket tanuló)

Találkozz felnőtt siket emberekkel, és ismerd meg

A SINOSZ közös
az ismerkedésre

Vidd gyermeke

Mivel óvodai és i
nincs lehetősége
tanulni, így azokt
el leghamarabb
mellett cseperec
családi programo

Ismerd meg gye

Ha szeretnél tőbb
vedd fel a kapcso
e-mail-címen.

Tanulj nálunk jel

Ha gyermeked sik
és Te is szeretnél
nálunk ezt térítésn
Vedd fel a kapcsol
a jelnyelv@sinosz.

Várunk téged. Te

sinosz
Siketek és Nagyothallók Országos Szövetsége

Légy JELen gyermeked életében!

TARTALOMJEGYZÉK

BEVEZETÉS 5
SINOSZ HÁLÓZATUNK MŰKÖDTETÉSE 9
EGYÜTTMŰKÖDÉSEINK, ÉRDEKVÉDELMI FELLÉPÉSEINK 11
SZERVEZETI ÉLET, KÖZÖSSÉGI PROGRAMOK 13
TÉRÍTÉSMENTES SZOLGÁLTATÁSAINK 24
KÉPZÉSI TEVÉKENYSÉGÜNK 27
AKADÁLYMENTESÍTÉSI SZOLGÁLTATÁSAINK 29
KONTAKT VIDEÓ ALAPÚ JELNYELVI TOLMÁCSSZOLGÁLTATÁS 31
ESÉLYEGYENLŐSÉGI TEVÉKENYSÉGÜNK 33
SZEMLÉLETFORMÁLÁS, ÉRZÉKENYÍTÉS 36
SZAKMAI RENDEZVÉNYEK, KOMMUNIKÁCIÓ 37
REKREÁCIÓ, SPORT, ÜDÜLÉS 44
HR, SZERVEZETFEJLESZTÉS 46
REZSIVÁLSÁG HATÁSA A SZERVEZETÜNK ÉLETÉRE 47

T isztelet
E gészség
L elki egyensúly
J elnyelv
E sélyegyenlőség
S egédeszköz-ellátás

É rteni egymást
L akhatás
E güttlét
T artalmas mindennapok

Élhető, akadályoktól mentes nyugdíjas éveket a siket és nagyothalló idős emberek számára is!

Láthatatlan fogyaté

! Az Alaptörvény kim méltóság", de a sik a biztonságos és a

! Magyarországon r az akadálymentes és nagyothalló id

! Előfordul, hogy a akadályok miatt

! Nincsenek jelny szakemberek se a házi segítségr

! A kiszolgáltatot és nagyothalló szerződést köt a mindennapo

! A jelzőrendsze eszköz kizáról emberek nem

Legyen biztos
személyek szá
egy-egy kijelö

„Ahogy idősei szolgáltatunk

(Rege Sándor)

Időskorban – biztonságban!

Siket és nagyothalló időskorúak ellátása

BEVEZETÉS

A SINOSZ az ***EMMI X/198/2022*** számú szerződésében rögzített feladatokat maradéktalanul megvalósította. Szervezetünk nagyon mozgalmas évet hagyott maga mögött. Tele voltunk kihívásokkal, váratlan helyzetekkel, nehezen megoldható feladatokkal. Ennek hátterében leginkább a külső körülmények játszottak szerepet. Az egyik legnagyobb tehertételünk az ukrán **siket és nagyothalló menekültek és családjaik helyzetének a kezelése volt.**

Február utolsó napjaiban a Magyar Honvédség segítségével a SINOSZ Központi Székházában kialakítottunk egy átmeneti szálláshelyet a menekültek számára, akiknek élelmet, fedelet, ruhaneműt és mindenféle ügyintézést biztosítottunk. A krízis kezelésében a Szervezet munkatársai és közel 40 fő önkéntes vett részt. Anyagi támogatást a feladat ellátásához adományokból, és a Kanadai Siketek Fórumától kaptunk. Együttműködtünk a Vakok Szövetségével, akik egy önálló épületet biztosítottak számukra, miközben a SINOSZ változatlanul a személyi segítést nyújtotta 0-24 órában. Nehéz időszak volt, de a SINOSZ munkatársai és önkéntesei helyt álltak. A folyamatról személyesen tájékozódott Yafa Arman, az ENSZ Menekültügyi Ügynöksége képviseletében.

Kiemelt év volt számunkra a 2022. év abból a szempontból is, hogy helyi, és országos szintű **tisztújító választásokat** kellett lebonyolítani, amelyet sikeresen végig vittünk. Valamennyi társadalmi tisztségviselő siket vagy hallássérült személy, így ők hitelesen képviselik a tagságot és az érdekvédelmi törekvéseket. Bizakodva fogadjuk a fiatal(abb) korosztály aktivizálódását, társadalmi tisztségvállalását.

SINOSZ115 „Újra együtt - Múlt és jelen” címmel egy jelentős közösségi eseményt valósítottunk meg. Tagságunk 2 év szünet után boldogan fogadta a lehetőséget, amelyet bizonyít, hogy közel 1000 fő vett részt az eseményen. A rendezvénynek idén a Margitsziget adott otthont. A múlt felidézése és a jelen értékelése a SINOSZ 115. születésnapján igen fontos közösségi élmény volt.

Azok a sikerek, eredmények melyeket a SINOSZ elért, nem jöhettek volna létre azok nélkül, akik szívükön viselik a siket és nagyothalló személyek sorsát és a siket kultúrát, a magyar jelnyelv ügyét. Öt évente, a jubileumi rendezvényeinken kerül átadásra az Oros Kálmán-emlékérem, mellyel e jeles alkalomal az évben is köszönetet mondunk azoknak, akik Oros Kálmánhoz hasonlóan küzdenek a szervezetért és a siket és nagyothalló személyek érdekeiért. A felterjesztések alapján 7 személy részesült Oros Kálmán-emlékéremben.

Az **IFHOH** (International Federation of Hard of Hearing People) ***„World Without barriers"*** elnevezéssel meghirdetett Kongresszusát a **SINOSZ** - mint az esemény házigazdája - szervezte és valósította meg 2022. szeptember 22-24. között az ENSANA Hotelben a Margitszigeten. Az eseményre többszöri halasztás után került sor, az eredetileg tervezett 2022. márciusi időpontot először májusra, majd szeptember 22-24-re voltunk kénytelenek módosítani, amelyre a járvány és az orosz-ukrán háború miatt kényszerültünk. További váratlan kihívásunk volt, hogy szervezési nehézségekre, valamint az alacsony érdeklődésre és anyagi bizonytalanságra hivatkozva a rendezvényszervező cég kihátrált mögülünk. A SINOSZ nehéz döntésre kényszerült, de a krízis helyzetben mégis helyt állt, és mentette a programsorozatot, hiszen az eseménynek ekkor már felkért előadói voltak, miniszterelnöki fővédnökséget kapott és a 115 éves jubileumát ünneplő szervezetünk érdekvédelmi szempontból is kiemelt eseményként tekintett a nagyothallókat fókuszba helyező rendezvénysorozatra.

SINOSZ HÁLÓZATUNK MŰKÖDTETÉSE

SINOSZ taglétszám 2022

Záró taglétszám: 12 217 fő

Új belépők: 362 fő

Hatása: tagjaink a lakóhelyük közelében ingyenesen hozzáfértek a jelnyelvi tolmács és jogsegély szolgáltatásokhoz, akadálymentesen elérték az információkat, ügyeik intézése során támogatást kaptak, közösségi programokon tudtak részt venni, ezáltal a szervezeti kötődésük erősödött.

15 helyszínen saját tulajdonú ingatlanban, a többi helyszínen **bérelt helyiségben** működnek szervezeteink. A SINOSZ-nál a főállásban, részmunkaidőben foglalkoztatottak száma a jelnyelvi tolmácsszolgálatainkkal együtt 96 fő. Ez a feladat jelentős foglalkoztatási felelősséget, munkaadói kötelezettségeket ró a Szervezet operatív menedzsmentjére.
2022-ben a SINOSZ majd a tisztújítás után 40 fős *Országos Küldöttközgyűlése* két alkalommal tartott ülést, melyek során 47 db határozatot hoztak.

Az *Országos Elnökség* a küldöttek által megválasztott, 11 fős irányító testület, amely az év során 7 alkalommal ülésezett, az elnökségi tagok két ülés között rendszeresen írásban is szavaztak az ügyek hatékony koordinálása érdekében.

Az *Országos Felügyelő Bizottság* 3 fős, küldöttek által delegált grémium, amelyen keresztül a tagság felé a transzparens működés biztosított; üléseit rendszeresen tartotta, több Helyi-, Megyei Szervezetünknél látogatást tett. Elnöke az országos elnökségi üléseken rendszeresen részt vett.

Az *Országos Fegyelmi Bizottság* 3 fős, küldöttek által megválasztott grémium, amelyen keresztül biztosítva van az Alapszabályunkkal ellentétes tagsági viselkedés kivizsgálása, következményeinek érvényesítése.

EGYÜTTMŰKÖDÉSEINK, ÉRDEKVÉDELMI FELLÉPÉSEINK

Nagy hangsúlyt kapott ebben az évben Szervezetünk életében az együttműködés egyéb intézményekkel, szakmai bizottságokkal. Ezek közül a legfontosabbakat kiemelve:

- folytatódott a szemléletformáló rendezvénysorozat a Balatoni Integrációs Közhasznú Nonprofit Kft. szervezésében, melyhez tolmácsok közvetítésével akadálymentesítés céljából kapcsolódunk;
- rendszeresen képviseltük magunkat a Média Közszolgálati Testület ülésein;
- a Hírközlési Érdekegyeztető Tanács (HÉT) megbeszéléseihez kapcsolódtunk;
- a Dél-Budai Centrumkórháznak akadálymentesítés tárgyában javaslatokat küldtünk,
- a „Tégy egy lépést!" Esélyegyenlőségi Programok keretében képviseltük a SINOSZ-t.
- Civil út Alapítvánnyal együttműködést kötöttünk;
- a Központi Statisztikai Hivatallal együttműködve a „Népszámlálás 2022" elértük, hogy akadálymentesen is elérhető legyen a kérdőív, amit oldalainkon is közzé tettünk;
- megkerestük a Magyar Postát, hogy támogatásukat kérjük a tisztségviselő választás kommunikációjában, 7000 db levél ingyenes feladására kaptunk lehetőséget;
- együttműködési megállapodást készítettünk elő a NAV-val, érzékenyítés és információ csere lehetőségről tárgyaltunk;
- együttműködési megállapodást kötöttünk a Máltai szeretetszolgálattal a siket és nagyothalló idősek idősotthoni ellátása kapcsán. Közösen készítünk egy módszertani anyagot;
- a Vodafone Zrt. szervezésében, a „Legyen a színház mindenkié!" projektben közreműködtünk; Véleményeztük, és többször teszteltük a Vodafone Magyarország és a Játékszín közös fejlesztését, melynek köszönhetően a színdarabok valós időben kerülnek feliratozásra a néző okostelefonján, biztosítva a hallássérült – elsősorban a nagyothalló - személyeknek az akadálymentes színházi élményt;
- a XIII. kerületi Önkormányzat Prevenciós Központja minden évben szervez szemléletformáló órákat, együttműködési megállapodást kötöttünk és folyamatosan szerveztük az órákat;
- az OFT tagjaként továbbítottuk észrevételeinket a termékekre és a szolgáltatásokra vonatkozó akadálymentességi követelményeknek való megfelelés általános szabályaihoz;
- a Belsound Kft-tal kötött együttműködési megállapodási szerződést kötöttünk, így a szükségessé vált tagbelépési igények ellenőrzését a partnerrel együttműködve tudjuk megvalósítani;
- FESZT tagként aktívan részt vettünk a közös érdekvédelmi munkában, a küldöttközgyűlésén 2 alkalommal képviseltük a SINOSZ-t;
- megkerestük az EFOTT és FEZEN zenei fesztiválok szervezőit a siket és nagyothalló fesztiválozókkal szembeni diszkriminatív gyakorlat megszűntetése érdekében;
- állásfoglalást kértünk a Köznevelés-igazgatási Főosztály főosztályvezetőjétől az érettségi vizsga vizsgaszabályzatának kiadásáról szóló 100/1997. (VI. 13.) Korm. rendelet értelmezésével kapcsolatban, mely szerint a jogszabály 20.§ (7) bekezdés f) pontjában rögzített rendel-

kezés alkalmazható a szóbeli érettségi vizsgán is a jelnyelvhasználó hallássérült személyek számára;

- az OTP Bank megkeresett minket, hogy megismerjék a siket és nagyothalló személyek digitális térhasználatát és bankolási szokásait, tapasztalati szakértők bevonásával segítettük kutatásukat;
- megkeresett minket a Magyar Telekom, és segítségünkkel megtette az első lépéseket annak érdekében, hogy az ügyfélszolgálatok a siket és nagyothalló ügyfelek számára is egyenlő eséllyel hozzáférhetőek legyenek;
- egyeztettünk a Közlekedési Múzeum felújításáért felelős tervezőkkel, és javaslatokat tettünk annak érdekében, hogy a siket és nagyothalló múzeumlátogatók számára is egyenlő eséllyel hozzáférhetőek legyenek a kiállítások, szolgáltatások és az egész épület;
- részt vettünk az European Disability Forum (EDF) 2022. április 8-i, „Accessibility Discrimination Database. Launch event" elnevezésű webináriumán;
- részt vettünk a Danavox akkreditált képzéssel egybekötött konferenciáján, kapcsolatokat építve a hallókészülék-forgalmazókkal;

Delegáltjaink vannak az alább bizottságokban:

- Végrehajtás Operatív Program Plusz Monitoring Bizottság
- Emberi Erőforrás Fejlesztési Operatív Program
- Gazdaságfejlesztési és Innovációs Operatív Program
- Helyreállítási és Ellenállóképességi Terv Monitoring Bizottság
- Egyeztetés Belügyi Alapok Monitoring Bizottság

Tagságunk nemzetközi szervezetekben

- 5 nemzetközi - hallássérülteket tömörítő - szervezetben (WFD, EUD, EUDY, IFHOH, EFHOH) és 1 hazai fogyatékosságügyi szervezeteket tömörítő szerveződésben (FESZT) tartottuk fenn a tagsági viszonyunkat;
- Az IFHOH/EFHOH közgyűlésén 4 fő delegálttal vettünk részt a hazánkban rendezett Kongresszus keretein belül;
- Tavasszal az EFHOH által szervezett online közgyűlésen részt vett Csetneki Csilla, alelnökasszonyunk, ahol röviden ismertettük a szeptemberben tartandó IFHOH rendezvényünket;
- A WFD. IV. Nemzetközi Konferenciáján online részt vettünk;
- Az EUDY Camp 2022-es táborába 2 gyermeket delegáltunk, egy fő kísérővel;
- Egy fő országos elnökségi tagunk küldöttként képviselte a SINOSZ-t az EUD közgyűlésén, amit Marseille-ben rendeztek meg;

SZERVEZETI ÉLET, KÖZÖSSÉGI PROGRAMOK

Hatása: a programokon való részvétellel a tagok ismét aktívvá váltak, újraindult a szervezeti élet, a SINOSZ-hoz való kötődés erősödik. Javul a Szövetség ismertsége, ezáltal a siket és nagyothalló közösség társadalmi integrációja.

„Újra együtt – Vidám7" 2022. júliusában - két év kihagyás után - , immáron 9. alkalommal zajlott a Szervezetben a **Vidám7**, ahol siket, nagyothalló és halló gyerekek – segítők, jelnyelvi tolmácsok, programvezetők közreműködésével – töltöttek együtt egy igazán tartalmas és vidám hetet. A hét során a csapatok versenyeken és a feladatokban való részvétellel gyűjthettek pontokat. Volt kirándulás, jártunk az Illúziók Múzeumában, az Ezüstcipő Focisulitól érkező vendégeink tartottak nekünk bemutatót az eddigi munkájukról, kézműves foglalkozással és a gyermek színi előadásra készüléssel töltöttük a napot.

SzÉP programok: a hagyományos progamok mellett nagyobb hangsúlyt kapott az akadálymentes, közösséget érintő, ismeretterjesztő, kulturális tartalmak létrehozása. Megszerveztük az országos **„Kalandozz velünk"** programot, melynek az utolsó állomása és díjkiosztója a SINOSZ 115 éves eseménye volt.

SzÉP programunk keretében összesen **19 megye és 34 helyi szervezet** bonyolított le programokat.

Összesen **209** program valósult meg, melyen **4658 fő** vett részt.

A legtöbb programot **Szeged** valósította meg, **Szombathely 16**, **Szolnok** pedig **13 programmal**, szintén szép teljesítménnyel zárta az évet.

A programok igen változatosak voltak, kül-, és beltériek egyaránt. Továbbá a programok leggyakrabban valamely jeles eseményhez, ünnephez kapcsolódva kerültek megrendezésre. Szinte minden megyében fontos kiindulópont volt a programok megszervezésében a húsvét, a karácsony, az advent, a mikulás nap, a nőnap, illetve a jubileumi ünnepek. Mindemellett számos kirándulást, városlátogatást, ismeretterjesztő túrát tartottak, melynek keretében a testet és a lelket is építették. A természetet, az erdőt, a környezetet is bejárhatták, valamint különböző kastélyokat, híres történelmi épületeket, múzeumokat, városokat ismerhettek meg az érdeklődők. Nem csak a kültéri programok bizonyultak tudásbővítőnek, hanem számos beltéri előadás is különleges témákban tette informáltabbá a jelentkezőket. Egészségnapok alkalmával tartottak előadást a gyógyító rezgésekről, a gyógynövényekről és azok fogyasztásáról. A sok élményt és tudást, a közösség viszonozta a szervezet számára, hiszen közös munkával a közösségi színtér fejlesztését is megvalósították. A tagság létszáma igen változó az egyes helyi szervezetekben azonban kétség kívül a legnépszerűbb programok, a gyermeknapok, mikulásnapok, és a Jubileumi ünnepségek voltak. Ezt követték pedig a kirándulások, a városi séták, illetve a múzeumlátogatások.

Bács-Kiskun, Kecskemét Jubileumi Ünnepség

Szervezet	Program neve	Megvalósulás dátuma	Résztvevők száma
Kecskemét	Tekeverseny	2022.04.09	0
	III. SOLO verseny	2022.05.07	?
	Kalandozz velünk Szegeden!	2022.09.10	26
	V. UNO verseny	2022.09.17	12
	70 éves jubileum és szüreti bál	2022.10.22	?
Baja	Paksi Atomerőmű látogatása	2022.08.15	9
	30 éves jubileumi ünnepség	2022.11.26	?
Pécs	Interaktív program nagyothallóknak	2022.10.15	18
	Közösségi SZÍNtér fejlesztése	2022.08.24	3
	Családi és Gyermeknap sporttal	2022.06.16	18
	Nagyothallóklub kirándulása a Dráván	2022.06.19	16
	Mézeskalácsozás	2022.11.17	22
Békéscsaba	Horgászverseny	2022.04.30	7
	Egészségnap családinappal egybekötve	2022.09.17	13
	Közösségi SZÍNtér fejlesztése	2022.06.30	20
	Szabadkígyós kastély tárlatvezetés	2022.07.13	25
	Mikulás ünnepség	2022.12.03	
Gyula	Nőnap	2022.03.18	28
	SINOSZ Gyulai Szervezetének 40 éves születésnapja	2022.10.07	25

Miskolc	Nőnapi kirándulás Budapestre a Csodák Palotájába	2022.03.05	32
	Tapolcai séta	2022.03.26	15
	Matyó Húsvét	2022.04.18	31
	Szedd magad egészségesre - meggy	2022.07.01	10
	Szedd magad egészségesre - szeder és áfonya	2022.07.22	4
	Kalandozz velünk! Regionális vetélkedő - Egerben	2022.09.10	30
	Asztalitenisz és csocsó verseny	2022.11.04	11
	Mikulástúra	2022.11.29	18
	Megyei Szervezetünk 70 éves	2022.11.25	101
	Idősek napja	2022.11.25	32

Miskolc, Kalandozz velünk

BAZ, Matyó Húsvét

BAZ, Nőnapi kirándulás Budapestre a Csodák Palotájába

BAZ, Tapolcai séta

Ózd-Idősek napja

Ózd	Egészségnap	2022.09.23	28
	Ózdi idősek napja	2022.10.21	45
	15 éves jubileumi ünnepség	2022.12.09	51
Kazincbarcika	Kirándulás a Nyíregyházi állatkertbe	2022.10.08	10
	Klub napon szépkorúak köszöntése	2022.10.15	15
Sátoraljaújhely	Idősek napja Zemplénben	2022.11.09	18
	Kirándulás a sárospataki tengerszemhez és kilátóhoz	2022.10.22	15
Szeged	Szegedi ételmesék - kiállításbemutató a Somogyi könyvtárban	2022.01.19	13
	Menjünk Kukutyinba zabot hegyezni - egy fotókiállítás képei, kirándulás a képek helyszínére	2022.03.22	30
	Ál-Arcok fényképkiállítás Tandari Anita képeiből a szegedi Agórában	2022.03.17	11
	Elit alakulat 2.0 - Honfoglalók, kalandozók	2022.03.26	17

Csongrád-Csanád, Táncoktatás

Szeged- Budapesti Operaház és a Rumbach utcai zsinagóga látogatása II.

Szeged	Repülőtér látogatás Szegeden	2022.04.05	15
	4500 lépés irodalom - séta Szegeden a költészet napja alkalmából	2022.04.20	10
	Kiszombor története - múltidéző séta	2022.05.10	16
	Városligeti séta - kirándulás Szegedről	2022.05.05	24
	Illúzió kiállítás	2022.05.17	11
	Kecskeméti Arborétum és Vadaskert	2022.06.14	15
	Szabadtéri backstage bejárás Szegeden	2022.07.09	14
	Lótusz-nap a szegedi Füvészkertben	2022.07.30	8
	Szegedi Szabadtéri Játékok színpadbejárás II.	2022.08.13	16
	Látogatás a Pénzmúzeumban	2022.08.18	21
	Szegvár minket vár - szegvári nevezetességek felfedezése	2022.09.08	18
	Kalandozó vetélkedő Szegeden	2022.09.10	26

Szeged	Csongrádi képeslapok: kirándulás Szegedről	2022.10.04	18
	A legendás vadnyugat: cowboyok és indiánok Szegeden	2022.10.12	18
	Kanális, kloáka, klozet - a csatornázás, a higiénia és a toalett története Szegeden	2022.10.26	19
	Irány a reptér - reptérlátogatás Budapesten	2022.10.22	37
	Szappankészítés az Alsóvárosi Tájházban Szegeden	2022.11.16	14
	Budapesti Operaház és a Rumbach utcai zsinagóga látogatása	2022.11.08	21
	Budapesti Operaház és a Rumbach utcai zsinagóga látogatása II.	2022.12.06	19
	Karácsonyi dekoráció készítése - kézműves program közösen a Hódmezővásárhelyi Helyi Szervezettel	2022.12.08	12
	Reptérlátogatás és Aeropark II.	2022.12.10	18

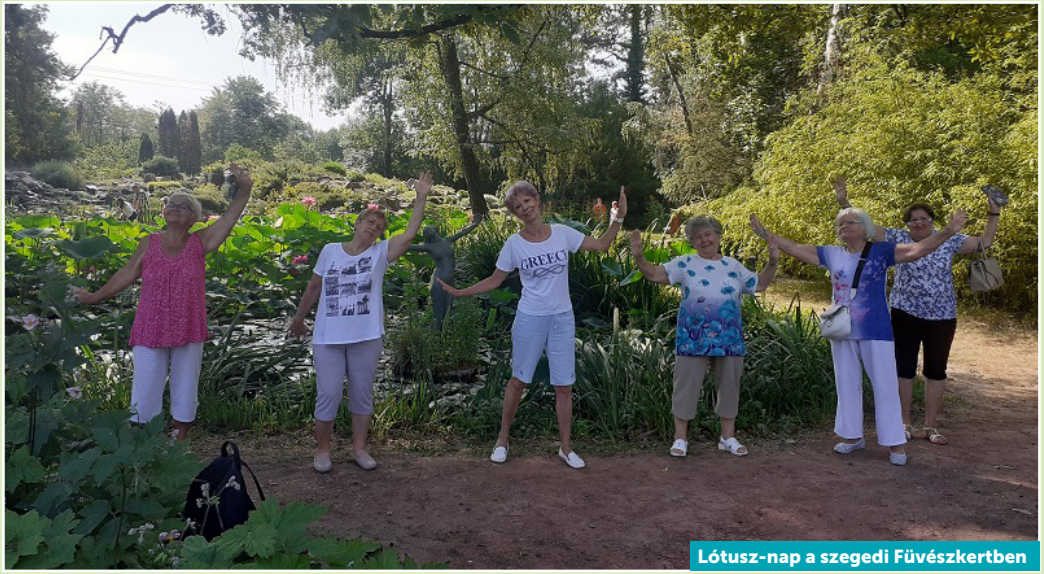

Lótusz-nap a szegedi Füvészkertben

Reptérlátogatás és Aeropark II.

Hódmezővásárhely, kirándulás

Szentes Túravezetés a tanösvényen

Hódmezővásár-hely	Kirándulás a Kása-erdőbe	2022.05.27	8
	60 éves jubileum	2022.06.11	40
	Karácsonyi kézműves foglalkozás	2022.12.08	12
Szentes	Nőnapi ünnepség	2022.03.11	15
	Gyertek velünk Szentesről a Szegedi Zsinagógába!	2022.04.27	26
	Pünkösdölő	2022.05.22	80
	Ócsára kirándulunk Szentesről	2022.07.05	34
	Kirándulás Szentesről Dévaványára és Gyomaendrődre	2022.08.03	51
	Törpeharcsák a termálvízben	2022.11.18	16
	Szüreti bál	2022.09.18	36
	A filmkészítés kulisszatitkai Szentesen	2022.11.28	22
	Látogatás az Operaházba és a Rumbach utcai zsinagógába	2022.12.06	19
Makó	Látogatás a Kecskeméti Rajzfilmstúdióban	2022.07.28	20
	Bivalymerengő és tanösvény Sándorfalván	2022.08.04	16
	Templomséta Szegeden	2022.11.23	15
	Makói körkép	2022.11.30	12
Székesfehérvár	Csillag erőd Komárom	2022.06.04	7
Győr	Illatmúzeum látogatása Pannonhalmán	2022.05.07	36
	Sümegi kirándulás Győrből	2022.04.23	13
	Dunaszegi kikapcsolódások	2022.04.09	15
	Teadélután	2022.03.18	27
	Kirándulás Szombathelyen	2022.05.29	18
	Szentendrei kirándulás	2022.06.26	12
	Őszi dekorációk készítése	2022.10.14	8
	Karácsonyváró kézműves műhely	2022.11.18	15
	Karácsonyi ünnepség és adventi séta Győr szívében	2022.12.09	16

Győr-Moson-Sopron, Kirándulás Szentendrére

Győr-Moson-Sopron, Kézműveskedés

Sopron	Tavaszi kirándulás a Soproni-hegységben	2022.03.26	32
	Fertőrákosi kirándulás	2022.05.28	14
	Lenck-villában helytörténeti kiállítás megtekintése	2022.07.26	15
	Városismereti séta Sopronban	2022.10.18	9
Mosonmagyaróvár	Városismereti séta és múzeumlátogatások Mosonmagyaróváron	2022.11.12	16
Csorna	Különleges szobrok, cégérek, diszkutak Győrben	2022.12.08	8
Eger	Közösségi SZÍNtér fejlesztése	2022.11.09	3
	Parádfürdői kirándulás az Ilona vízeséshez	2022.06.18	12
	A Bélapáti tótól a Bélkőig kirándulunk	2022.06.11	10
	Horgászverseny a Verpeléti tónál	2022.05.28	36
	Az Apci tengerszemhez kirándulunk	2022.05.14	22
	A Mátraderecskei MOFETTA és a népművészeti ház látogatása	2022.04.09	16
	Tavaszi kertészkedés Egerben	2022.03.26	18
	Irány Debrecen	2022.07.01	22
	Határtalan élmények a Bükki Csillagdában!	2022.08.06	29
	"Kalandozz velünk" - Városismereti regionális vetélkedő Eger - Miskolc	2022.09.10	30
	Tavak körül - programzáró	2022.11.18	50
	Egri Szervezet 40 éves jubileumi ünnepsége	2022.11.18	50
Gyöngyös	Őszi sportnap	2022.11.12	14
	Kártyanaptár a gyöngyösi tagoknak	2022.12.15	200

Szolnok	Mesék a múzeumból 2. rész	2022.12.08	156
	Családi karácsonyi ünnepség és adventi kézművesnap	2022.12.10	12
	Őszi séta - Szolnok hídjai	2022.11.04	7
	Őszi séta a Zagyva folyó mentén	2022.10.28	7
	Őszi séta - rózsakert	2022.10.21	6
	50 éves a SINOSZ Jász-Nagykun-Szolnok Megyei Szervezete	2022.10.08	37
	Újra együtt - kalandozz velünk	2022.09.10	26
	Balatoni kiránsulás - Balatonboglár	2022.08.06	9
	Gyógyító víz a testnek	2022.07.23	14
	Madarak és Fák napja - Séta a természetben	2022.05.07	12
	Virágozzunk fel! - Nőnapi ünnepség	2022.04.02	11
	Tavaszi séta	2022.03.26	13
	Szolnoki Vasúti Almárium	2022.11.26	17
Tatabánya	Tatabánya város műemlék rejtelmei - Tulipános Ház	2022.04.02	0
	Tavaszi tea délután Tatabányán	2022.04.01	11
	Majki Ramalkudi Remeteség és Eszterházy-kastélylátogatás Tatabányáról	2022.07.18	14
	Őszi teadélután a SINOSZ megyei szervezetével Tatabányán	2022.11.04	15
	Mosonmagyaróvári városnéző kirándulás Tatabányáról	2022.11.12	15
	Várak, erődök, vitézek Komáromban - Múzeumlátogatás Tatabányától	2022.11.26	21
	Karácsonyi ünnepség Tatabányán a szervezet klubhelyiségében	2022.12.10	15

Jász-Nagykun-Szolnok, Kalandozz velünk

Hűvösvölgyi túra

Csepeli jégpark

Budapest Mikulás ünnepség

Esztergom	SÁNDOR-METTERNICH kastély, Bajnai kastélylátogatás	2022.04.02	16
	Tatai Eszterházy-kastély látogatás Esztergomból	2022.05.14	24
	Karácsonyi ünnepség az Esztergomban a klubhelyiségében	2022.12.15	11
Salgótarján	Általános iskolai érzékenyítés a Noszvaji Általános Iskolában	2022.05.05	223
	Esélynap Nógrád megyében	2022.05.08	52
	Közösségi SZÍNtér fejlesztése	2022.11.30	2
	Salgó labda nap	2022.11.19	93
	Ünnepi készülődés Salgótarjánban - dekorációs program	2022.12.09	50
Bp. Siketek	Látogassuk együtt a Földalatti Vasúti Múzeumba	2022.03.26	13
	Hopp Ferenc Ázsiai Művészeti Múzeum	2022.05.18	16
	Aquincumi Múzeum és Régészeti Park	2022.06.17	14
	Gyermeknap	2022.07.09	119
	Korda Filmpark	2022.10.15	43
	Pénzmúzeum	2022.10.28	33
	Érkezik a Mikulás	2022.12.03	105
	Karácsonyváró kézműves foglalkozás	2022.12.15	18
Bp. Nagyothallók	Túrázás a Normafához	2022.02.26	14
	Csepeli jégpark	2022.02.12	5
	Túrázzunk a Hűvösvölgybe	2022.03.26	22
	Túrázzunk a Solymári várhoz!	2022.05.14	25
	Gödöllői kastélyba látogatunk el	2022.06.11	25
	Gyermeknap	2022.07.09	119
	Korda Filmpark	2022.10.15	43
	Remeteszőlősre túrázunk	2022.10.22	1 5
	Pénzmúzeum	2022.10.28	33
	Mikulás Ünnepség	2022.12.03	105
	Karácsonyváró kézműves foglalkozás	2022.12.15	18

Somogy, Ismerkedés a gyógynövényekkel

Somogy, Mikulás nap

Vác	Nőnapi program	2022.03.25	15
Kaposvár	Paksi Atomerőmű látogatása	2022.03.25	15
	Nőnapi ünnepség	2022.03.26	46
	Gyógynövények bemutatása és kóstolása	2022.04.26	22
	Szász Endre Kastélymúzeum megtekintése	2022.05.10	19
	Győri belvárosi séta	2022.07.16	29
	Kalandozz velünk Kaposváron	2022.09.12	34
	Idősek napja Kaposváron	2022.10.24	30
	El Greco kiállítás megtekintése	2022.12.03	9
	Évvégi Mikulás,-és Karácsonyi ünnepség	2022.12.05	37
Nyíregyháza	Húsvétváró kézműves foglalkozás	2022.04.01	11
	Gyógyító rezgések	2022.05.27	9
	Lelki egyensúly	2022.07.01	6
	Bőrműves kreatív foglalkozás	2022.08.05	13
	Családi egészségnap	2022.09.03	8
	Közösségi SZÍNtér fejlesztése	2022.09.20	2
	Darts bajnokság	2022.11.07	9
	Parlamenti látogatás	2022.11.18	20
	Adventi készülődés	2022.11.25	9
	Mikulás ünnepség	2022.12.05	17
Szekszárd	Adventi készülődés	2022.11.25	10
	Gazdálkodj okosan	2022.11.11	5
	Őcsényi reptérlátogatás	2022.10.28	8
	Kirándulás Székesfehérvárra	2022.06.25	12
	Kertünk madarai	2022.05.27	2
	Húsvéti készülődés a SINOSZ-ban	2022.04.08	12
Szombathely	A madárgyűrűzés kulisszatitkai - nőnapi kirándulás Tömördre	2022.03.27	23
	Csillaglesen	2022.02.11	20
	Húsvéti klubdélután	2022.04.09	27
	Királynék napja	2022.05.07	19
	Arborétom mákép(p)	2022.05.12	18

Szombathely	Kalandra fel! - nyomozás az ókori Savariaban	2022.06.04	45
	Virág-világ	2022.05.26	10
	A Vasúti múzeum és ami alatta van	2022.06.25	25
	Lendíts! Guríts! Tarolj!	2022.07.29	15
	Karneváli hangulatban	2022.08.26	46
	Közösségi SZÍNtér fejlesztése	2022.08.05	2
	Karnevál a föld alatt	2022.08.27	15
	Fitoest - Gyógynövényekkel a télre	2022.10.13	17
	Frász-day (halloween-est)	2022.10.28	32
	Az ivóvíz nyomában	2022.11.12	30
	Ünnepi fények	2022.12.03	26

Vas megye Karnevál

Zalaegerszeg	Húsvéti kézműves készülődés	2022.04.07	9
	Újra együtt	2022.03.24	8
	Skanzen kaland! Nyomozás a Göcseji Falumúzeumban	2022.09.02	42
	Advent - Jeles Napok	2022.12.01	14
Nagykanizsa	Egészségkalaúz - pedikűr, lábápolás	2022.05.13	11
	Húsvéti kézműves készülődés	2022.04.08	?

Vas, Királynék napja

Zala, Göcseji Múzeum

TÉRÍTÉSMENTES SZOLGÁLTATÁSAINK

Hatása: Szolgáltatásainknak köszönhetően tagjaink és az érdeklődők lehetőségei bővültek az akadálymentes információhoz való hozzáférésnek köszönhetően. Ösztönöztük a munkavállalás és a szabadidő hasznos eltöltését. Érdekvédelmi munkánk ezáltal is megerősödött.

AKADÁLYUGRÁS

Akadályugrás- Munkaerőpiaci szolgáltatásunk

A legfontosabb motiváció a cégeknél továbbra is a rehabilitációs hozzájárulás megfizetése alóli mentesülés, amit alátámaszt az a tény, hogy 2022-ben egyetlen olyan személyt sem tudtunk elhelyezni, aki nem rendelkezik komplex minősítéssel vagy fogyatékossági támogatással.
Folyamatosan akadályként jelentkezik az üzemorvosok és a HR területen dolgozók alul- informáltsága, ami miatt több állásajánlatot is visszavontak a partnereink. Ennek kapcsán érdekvédelmi lépéseket kell tennünk.

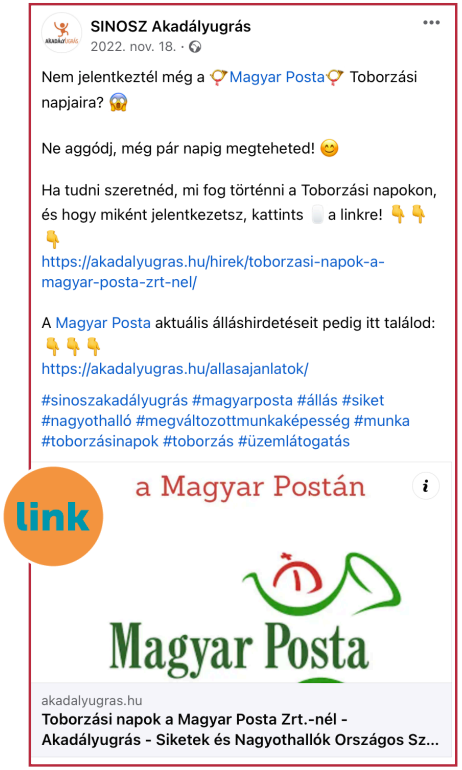

Álláskeresési tréningek

Két álláskeresési tréning valósult meg – Szegeden (Dél-Alföld), Debrecenben (Észak-Alföld) 30-an jöttek el, és a meghirdetett állásokra is nagyobb érdeklődést tapasztaltunk, sőt többen visszajelezték, hogy örülnének még hasonló tréningeknek. Kapcsolatban álltunk régebbi kiemelt munkaadó partnereinkkel, mint például a Szerencsejáték Zrt.-vel, a Decathlonnal és az Auchannel, akiket leginkább a kampányaik megszervezésében és tanácsadással támogatunk. Toborzás tekintetében 2022-ben három nagy céget emelünk ki:

- **Magyar Posta Zrt.- 42 főt** közvetítettünk ki a céghez, és közreműködtünk toborzó kampányaikban;
- **Tesco Global Áruházak - 14 főt** helyeztünk el, és összesen 30 személyt közvetítettünk;
- **Krupp és Társa – Príma** - 2 hónap alatt **13 főt** közvetítettünk, ebből eddig **3 fő** kapott állást;

Szoros partneri kapcsolatot tudhatunk a magunkénak a Prime Rate-tel, a W-Pharma Kft.-vel, a CseLog Kft.-vel, az Eurest Étteremüzemeltető Kft.-vel, a CTDI-vel, a BePro-val, akikhez ugyan nem nagy számban, de rendszeresen közvetítünk jelölteket.

Állásközvetítéseink

Ebben az évben **182 db** önéletrajz érkezett hozzánk. Mivel voltak, akik több munkakört is megpályáztak, összesen **231** jelentkezést továbbítot-

Magyar Posta
2022. nov. 11. ·

Toborzási napot tartunk a siket és nagyothalló közösségnek, elsőként kézbesítő munkakört ismerhetik meg!🥁

Varga Magdolna siket munkatársunk Budapest 70 postán dolgozik, a VII. kerületben postaládákba kézbesít leveleket minden hétköznap ügyfélkontakt nélkül, amelyről így vall:
💬Munkámban szeretem a jó levegőt, a szabadságot és azt, hogy sétálhatok. Bár válltáskában viszem ki a leveleket, nagy súlyt szerencsére nem kell vinnem, mert a kézbesítési útvonalamon előre meghatározott helyeken fel tudom venni az oda előzetesen elhelyezett levélköteget. Bár klisé, de nekem fontos, hogy a barátságos, jófej kollégák nagyban hozzájárulnak ahhoz, hogy jól érzem magam a postán. 💬

Lépj Magdi nyomdokaiba, és ismerkedj meg a munkakörével személyesen! Részletek 👇
⏰ 2022.11.30. (szerda) 10.00-12.00
📌Budapest 70 Posta és Levélcentrum (Keleti pályaudvar mellett), ahol jelnyelvi tolmácsot biztosítunk
🙌Jelentkezés: mmm@posta.hu e-mail-címre írd meg a nevedet, elérhetőségedet, rendszámodat (ha autóval érkezel), toborzó nap dátumának megjelölésével.
❗ Jelentkezési határidő: 2022.11.25.

A részletek megjelennek majd a 👉 SINOSZ Akadályugrás 👈 oldalán is! Hamarosan újabb munkakörrel jelentkezünk! 🤓

link

link

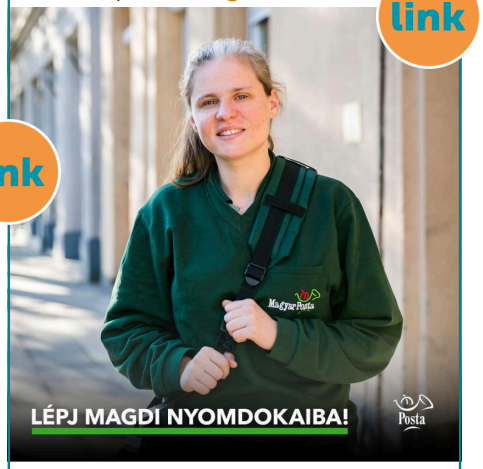

362 117 hozzászólás 51 megosztás

tunk munkaadó partnereinkhez. **45 jelölt** esetében kaptunk vagy az álláskeresőtől vagy a munkaadótól visszajelzést arról, hogy a közvetítés sikeres volt, az ügyfél állást kapott. Az Akadályugrás ügyfelei **61** hirdetés **209** munkavégzési helyére jelentkezhettek, melyek a következőképpen oszlanak meg lokáció szerint:

- Vidék: 52 munkavégzési hely (ebből 47 aktív)
- Pest megye: 71 munkavégzési hely (ebből 71 aktív)
- Budapest: 88 munkavégzési hely (ebből 66 aktív)

A betölthető pozíciók többsége még mindig főként alacsonyabb presztízsű, végzettséget nem igénylő munkakör. A legygyakrabban takarítókat, konyhai kisegítőket, csomagolókat, bolti eladókat, pénztárosokat, kézbesítőket és egyéb egyszerű betanított munkát elvégző személyeket kerestek a munkaadók. Amiből a legnagyobb hiány van: a nem megváltozott munkaképességű személyek számára elérhető munkalehetőségek.

AKADÁLYUGRÁS

Toborzási napok a Magyar Posta Zrt.-nél

2022.11.16.

link

Kiemelt munkaadó partnerünk, a **Magyar Posta Zrt.** 2022 novemberében **Toborzási napokra** várja azokat a siket és nagyothalló, megváltozott munkaképességű és/vagy fogyatékossági támogatásban részesülő álláskeresőket, akik szívesen részt vennének egy tájékoztatóval egybekötött üzemlátogatáson.

Arra is lesz lehetőség, hogy az érdeklődők egy **személyes látogatogatás keretében megismerjék a postai munkaköröket**, és kitöltsék a felvételi eljáráshoz szükséges képességtesztet, leadják önéletrajzukat, valamint **kérdéseket tegyenek fel a munkakörrel és a munkakörülményekkel kapcsolatban**.

A Magyar Post Zrt. régóta elkötelezett a megváltozott munkaképességű személyek foglalkoztatásában, és igyekeznek minden támogatást megadni a náluk dolgozó siket és nagyothalló személyeknek a beilleszkedéshez és a munkafolyamat elsajátításához.

Ha szívesen dolgoznál egy ilyen elfogadó, nyitott közösségben, jelentkezz a **Toborzási napok** programra, és ismerkedj meg közelebbről a Magyar Postával mint munkaadóval!

A Toborzási napok dátuma:

2022.11.30. (szerda) 09.00-11.00 70
Posta és Levélcentrum

Tervezett program:

10.00-10.15 Tájékoztató

10.15-11.30 Levélcentrum és 70 Posta üzemlátogatás

11.30-12.00 Képességteszt kitöltése, önéletrajz leadása, kérdések-válaszok

Résztvevők száma maximum: 20

Jelentkezés: mmm@posta.hu
(név, elérhetőség, rendszám(ha gépkocsival érkezik), toborzó nap dátumának megjelölésével)

Jelentkezési határidő: 2022.11.25.

2022.12.01. (csütörtök) 09.30-11.30
Országos Logisztikai Központ

Tervezett program:

09.30-09.50 Tájékoztató

09.50-10.30 Üzemlátogatás

10.30-11.30 Logisztikai küldeményfeldolgozó – teszt kitöltése, önéletrajzok leadása, kérdések- válaszok

Résztvevők száma maximum: 20

Jelentkezés: mmm@posta.hu
(név, elérhetőség, rendszám(ha gépkocsival érkezik), toborzó nap dátumának megjelölésével)

Jelentkezési határidő: 2022.11.28.

Pszichológiai tanácsadás tagoknak: vannak adatok

Januártól szeptemberig 16 új jelentkező vett részt a tanácsadásokon. Átlagosan 2-3 alkalomnyi segítségre volt szükségük az ügyfeleknek, de van aki több hónapon keresztül, havi 1 alkalommal járt rendszeresen. Nagyon szerteágazó, főként családi, életvezetési, párkapcsolati nehézségekkel, gyászfolyamatok feldolgozásával kapcsolatos elakadásokkal érkeztek hozzám. A kliensek vegyesen nagyothallók, akik hangzó nyelven kommunikálnak, valamint siketek, akik csak jelnyelvet használnak. Átlagosan 20 és 30 év közötti fiatal felnőttek jelentkeztek.

Jogsegélyszolgálat működtetése

Megyénként havi 1 alkalommal 2 órában országos hálózatot keretében biztosítjuk tagjaink számára a jogi tanácsadást. Összesen 407 eset ellátása történt meg vidéken, és 446 Budapesten 19 fő jogász bevonásával.

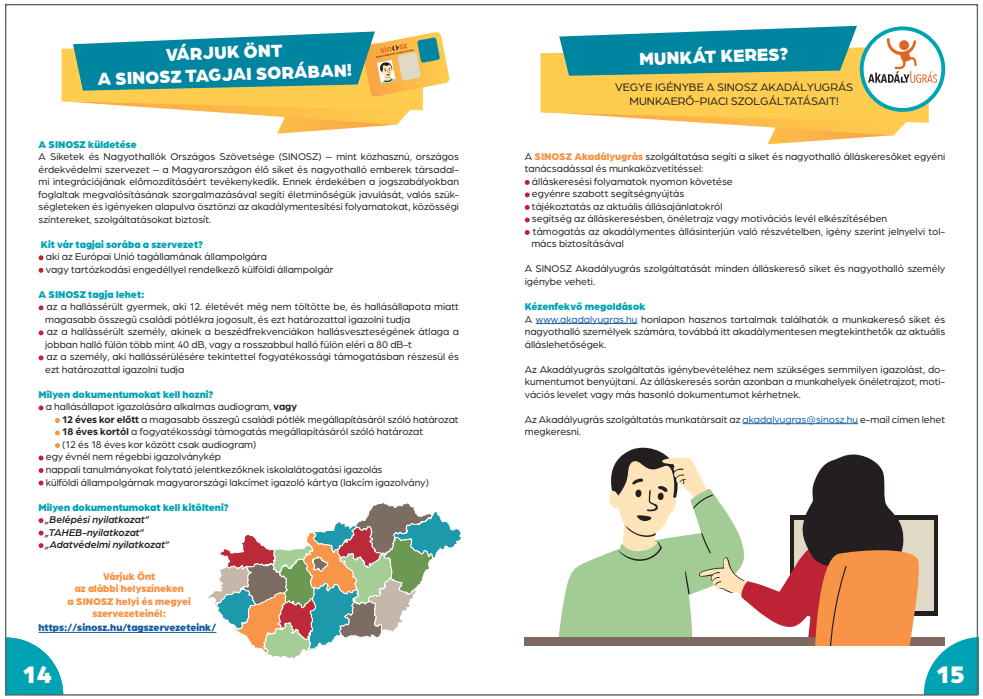

VÁRJUK ÖNT A SINOSZ TAGJAI SORÁBAN!

A SINOSZ küldetése
A Siketek és Nagyothallók Országos Szövetsége (SINOSZ) – mint közhasznú, országos érdekvédelmi szervezet – a Magyarországon élő siket és nagyothalló emberek társadalmi integrációjának elősegítésáért tevékenykedik. Ennek érdekében a jogszabályokban foglaltak megvalósításának szorgalmazásával segíti életminőségük javulását, valós szükségleteken és igényeken alapulva ösztönzi az akadálymentesítési folyamatokat, közösségi színtereket, szolgáltatásokat biztosít.

Kit vár tagjai sorába a szervezet?
- aki az Európai Unió tagállamának állampolgára
- vagy tartózkodási engedéllyel rendelkező külföldi állampolgár

A SINOSZ tagja lehet:
- az a hallássérült gyermek, aki 12. életévét még nem töltötte be, és hallásállapota miatt magasabb összegű családi pótlékra jogosult, és ezt határozattal igazolni tudja
- az a hallássérült személy, akinek a beszédfrekvenciákon hallásveszteségének átlaga a jobban halló fülön több mint 40 dB, vagy a rosszabbul halló fülön eléri a 80 dB-t
- az a személy, aki hallássérülésére tekintettel fogyatékossági támogatásban részesül és ezt határozattal igazolni tudja

Milyen dokumentumokat kell hozni?
- a hallásállapot igazolására alkalmas audiogram, **vagy**
  - **12 éves kor előtt** a magasabb összegű családi pótlék megállapításáról szóló határozat
  - **18 éves kortól** a fogyatékossági támogatás megállapításáról szóló határozat
  - (12 és 18 éves kor között csak audiogram)
- egy évnél nem régebbi igazolványkép
- nappali tanulmányokat folytató jelentkezőknek iskolalátogatási igazolás
- külföldi állampolgárnak magyarországi lakcímet igazoló kártya (lakcím igazolvány)

Milyen dokumentumokat kell kitölteni?
- *„Belépési nyilatkozat"*
- *„TAHEB-nyilatkozat"*
- *„Adatvédelmi nyilatkozat"*

Várjuk Önt az alábbi helyszíneken a SINOSZ helyi és megyei szervezeteinél:
https://sinosz.hu/tagszervezeteink/

14

MUNKÁT KERES?

VEGYE IGÉNYBE A SINOSZ AKADÁLYUGRÁS MUNKAERŐ-PIACI SZOLGÁLTATÁSAIT!

AKADÁLYUGRÁS

A **SINOSZ Akadályugrás** szolgáltatása segíti a siket és nagyothalló álláskeresőket egyéni tanácsadással és munkaközvetítéssel:
- álláskereséssel folyamatok nyomon követése
- egyénre szabott segítségnyújtás
- tájékoztatás az aktuális állásajánlatokról
- segítség az álláskeresésben, önéletrajz vagy motivációs levél elkészítésében
- támogatás az akadálymentes állásinterjún való részvételben, igény szerint jelnyelvi tolmács biztosításával

A SINOSZ Akadályugrás szolgáltatását minden álláskereső siket és nagyothalló személy igénybe veheti.

Kézenfekvő megoldások
A www.akadalyugras.hu honlapon hasznos tartalmak találhatók a munkakereső siket és nagyothalló személyek számára, továbbá itt akadálymentesen megtekinthetők az aktuális álláslehetőségek.

Az Akadályugrás szolgáltatás igénybevételéhez nem szükséges semmilyen igazolást, dokumentumot benyújtani. Az álláskeresés során azonban a munkahelyek önéletrajzot, motivációs levelet vagy más hasonló dokumentumot kérhetnek.

Az Akadályugrás szolgáltatás munkatársait az akadalyugras@sinosz.hu e-mail címen lehet megkeresni.

15

TÁJÉKOZTATÓ

A SIKET ÉS NAGYOTHALLÓ SZEMÉLYEK ÁLTAL IGÉNYBE VEHETŐ KEDVEZMÉNYEKRŐL, ELLÁTÁSOKRÓL

sinosz
Siketek és Nagyothallók Országos Szövetsége

link

KÉPZÉSI TEVÉKENYSÉGÜNK

Hatása: a jelnyelvi tanfolyamok elősegítik a jelnyelv minél szélesebb körű megismertetésének a lehetőségét, nyelvelsajátítás lehetősége mellett társadalmi szemléletformáló ereje jelentős. Az oktatók számára munkalehetőséget és egyben egyéni fejlődési utat biztosít. A tevékenységünknek köszönhetően az akadálymentes szolgáltatások körét szélesítjük.

JELNYELV.HU

sinosz
Siketek és Nagyothallók Országos Szövetsége

2022-ben prioritást kapott minden olyan tevékenység, amely az államilag elismert nyelvvizsga bevezetéséhez szükséges. Ezek az alábbi fejlesztések voltak:

Szakmai kompetenciafejlesztő tréningek jelnyelvoktatók részére

Szakmai kompetenciafejlesztő tréning keretében, 2 alkalommal felkészítettük a jelnyelvoktatókat az új, speciális, 45 órás tananyag átadására, amely a Kormányablak ügyintézőinek oktatására készült. Az ügyintézők részére a Közös Európai Referenciakeret szerinti „A1/1” szintű, 45 tanórás jelnyelvi képzések személyes részvétellel valósultak meg. Ehhez egy speciális, 45 órás tananyag készült, mely kifejezetten az ügyintézők mindennapjaira íródott. A jelnyelvi szótárt bővítettük 96 db szótári jellel, az oktatási anyagunkhoz készült 65 oktatási elem, 4 új jelnyelvi bejátszás és

feladatlapok. B1/1-es szinten 60 és B1/2-es szinten 15 órányi tananyag készült el, összesen 140 oktatási elem, feladat, 50 jelnyelvi videó, 180 médiaelem (grafika, fotó, feladatlap) létrehozásán dolgoztunk.

2022-ben összesen **1686 jellel** bővült a jelnyelvi szótár. Így most a jelnyelvi szótárunkban összesen **5186 jel** található. A bővítésben részt vett 1 mentor, aki koordinálta a munkafolyamatokat, 2 fő narrátor, 1 fő stúdióban dolgozó munkatárs, aki a vágással foglalkozott A jeleket kategorizáltuk, szinteztük, illetve címkékkel láttuk el.

Jelnyelvi tanfolyamokat valósítottunk meg, Budapesten végzett 203 fő, 20 fő oktatóval. Vidéki szervezetekben végzett 299 fő, 27 fő oktatóval.

Gyakorló logopédus és beszéd tréner szakember bevonásával gyakorlatorientált, szájról olvasási képességet fejlesztő tréninget valósítottunk meg felnőtt nagyothallók részére.

A projektet Budapesten tartottuk meg, *30 órában összesen 17 fő részvételével.*

Tolmácsok részére összesen 3 képzést, 3 téma köré rendezve szerveztünk meg, együttműködésben a VERTO-COACHING Tanácsadó és Informatikai Korlátolt Felelősségű Társasággal. Minden képzés 20 órás volt, így biztosítottuk az elvárt 60 kreditet a tolmácsok számára. Összesen 54 főt vontunk be a képzésekbe.

AKADÁLYMENTESÍTÉSI SZOLGÁLTATÁSAINK

Hatása: a SINOSZ fenntartásában működő videó stúdió akadálymentesítő munkájának köszönhetően a siket és nagyothalló emberek információhoz jutása megvalósul, a hiánypótló tevékenység támogatja tájékozottságukat, naprakész informáltságukat.

A stúdió 2 fő főállású és alkalmanként bevont külsős önkéntesek munkájára alapul, az év során az alábbi munkákat láttuk el:

- 467 jel alapú hírt készítettünk, ebből 27-et felirattal is elláttunk;
- Választási fórumra a tagok demokratikus jogairól és a választás lebonyolításáról 9 db edukáló videó készült el;
- Képesek vagyunk digitális magazinunkat jelnyelvi videóval tettük vonzóvá siket tagjainknak, feliratozással akadálymentesítve;
- akadálymentesítettük az ENSZ gyermekjogi Egyezményét;
- Szerencsejáték Zrt részére belső oktató anyagokat adaptáltuk 5 videó keretében;
- Akadályugrás részére 69 videó alapú álláshirdetés készült el;
- Jelnyelvi tolmácsszolgálatokat is kiszolgálja a stúdió, a szolgáltatási rend változások miatt 21 videó készült el;
- Központi Statisztikai Hivatal népszámlálási kérdőíve kapcsán 111 videó készítettünk el felirattal;
- Jeles jövőt! címmel-létrehoztunk egy feltáró rövidfilmet a siket gyermekek jelnyelvi oktatását szorgalmazva;
- a média feliratozása kapcsán indított kutatási kérdőívet akadálymentesítettük, 52 videó slide készült el felirattal;
- TESCO számára érzékenyítő videót hoztunk létre felirattal+hangszerkesztéssel;
- a TV felirat problémákról felvételeket készítettünk;
- Telekom ügyfélszolgálatán látogatást tettünk és forgattunk;
- Nemzeti konzultáció kérdőívét elkészítettük 9 videóval;
- a Nap jeleit folyamatosan frissítettük, újabb összeállítás készült 20 videóval

- SINOSZ rendezvényekről videós tudósítást hoztunk létre;
- A kormányinfó jelnyelvi tolmácsolással történő akadálymentesítéséhez szükséges forrásokat sikerült kilobbiznunk és egy szolgáltatói szerződés keretében a folyamatosságot megteremtettük.
- 2022. év folyamán 146 darab esemény és 744 darab hír került fel honlapunkra, melyek közül 475 kiemelt hírt (a képes beszámolók kivételével minden tartalmat) jelnyelvi adaptációval (videó) is elláttunk, 23 esetben feliratozással teljessé téve a kommunikációs akadálymentesítést a hírszöveg mellett.

A www.sinosz.hu honlap 2022. évi híranyagai

www.sinosz.hu		híranyag összesen (ld. hírfolyam)	naptárbejegyzés összesen (ld. Eseménynaptár)
kiemelt, közérdekű hír	338 db	744 darab	146 darab
programajánló	195 db		
visszatekintő (programbeszámoló)	211 db		
ÖSSZESEN	890 darab		

KONTAKT VIDEÓ ALAPÚ JELNYELVI TOLMÁCSSZOLGÁLTATÁS

Hatása: a szolgáltatásnak köszönhetően a siket és nagyothalló emberek önálló életviteli lehetőségei bővültek, ezáltal életesélyeik, önálló érdekképviseleti esélyeik javultak.

A KONTAKT jelenleg 2300 fős ügyfélszámmal rendelkezik. Ebből sokan napi szinten is használják a szolgáltatásainkat. A szolgáltatást 28 fő látta el, 12 helyszínen az országban kiépített tolmács-boxokban naponta 2-3-4 órát dolgoztak változó beosztással. Havonta átlagosan 4-6 ezer hívást bonyolítottak a jelnyelvi tolmácsaink, azaz ennyi ügyben működtek közre. Összesen **61 982** esetben használták ügyfeleink a KONTAKT-ot. Az éves kimutatás szerint ez **7236303** másodperc összesen a **12 hónapra**, ami **2010** óra tiszta tolmácsolási idő. 10 helyen az országban teljesen lecseréltük az eszközparkot a jobb szolgáltatás érdekében.

A kategóriák közül az önálló életvitelhez kapcsolódó ügyintézés szerepelt a legtöbbször, ezt választották ki ügyfeleink, 15.700 esetben.

- 3 990 esetben egészségügyi téma volt, ami a második legtöbbet választott ügytípus volt,
- 5 100 hivatali ügyintézés zajlott, ami az előző évekhez képest nagy kiugrást mutat,
- 2 830 ügy a foglalkoztatáshoz kapcsolódott,
- 300 esetben pedig valamilyen vészhelyzet volt, tehát segélyhívást indítottak ügyfeleink.

A facebookon létrehozott ügyfélszolgálati profilunkon keresztül folyamatosan állunk az ügyfelek rendelkezésére. Átlagosan havonta 15 ilyen megkeresést bonyolítunk le a felületeinken keresztül.

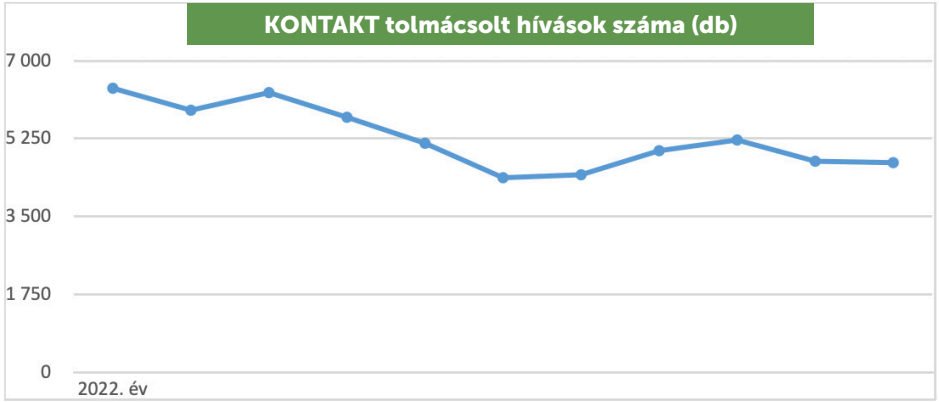

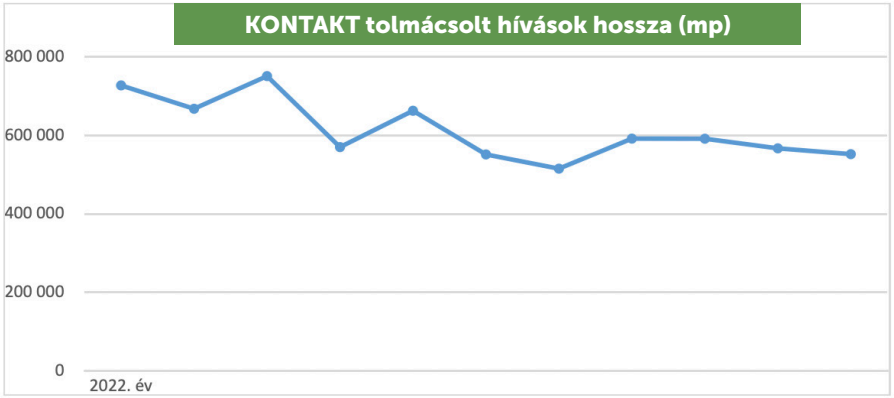

KONTAKT Partnereink

Alábbi intézményekkel, cégekkel álltunk kapcsolatban, szerződésben vagy egyéb együttműködésben:

- OTP 163 fiókjában – és tárgyalunk az országos szintű bevezetésről;
- Auchan minden vevőszolgálatán és több HR osztályon, összesen 36 helyen;
- Agóra Veszprém Kulturális Központ;
- Eötvös Károly Megyei Könyvtár Veszprém;
- Etele Plaza Üzemeltető Kft.;
- Green Court Office irodaház (DG148-Beta Ingatlanhasznosító és Forgalmazó Kft.);
- Hallássérültek Óvodája, Általános iskolája, Szakiskolája, EGYMI és Kollégiuma;
- Kabóca Bábszínház Veszprém;

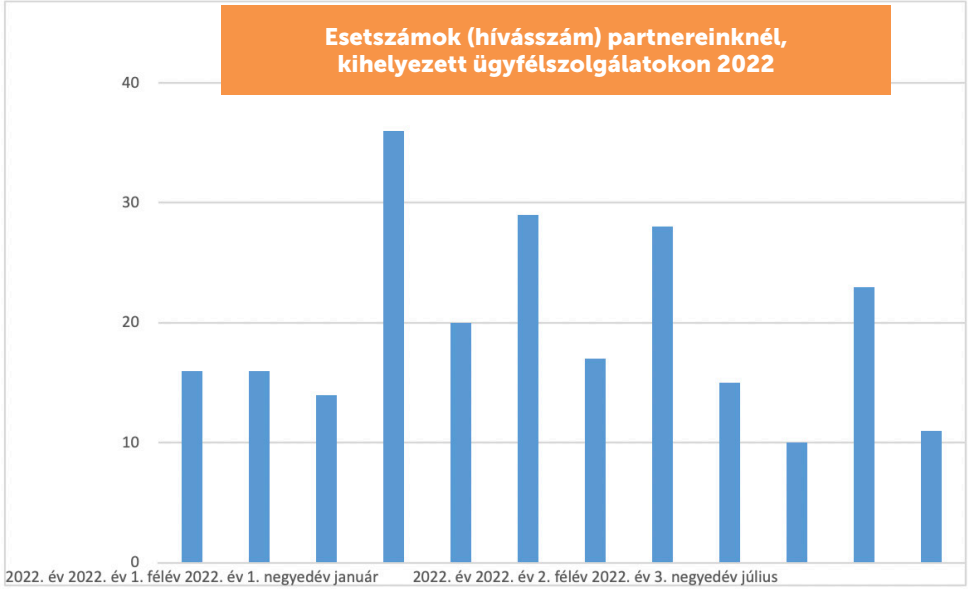

- Kormányablakok és Okmányirodák – több, mint 300 helyen az országban;
- Magyar Nemzeti Bank;
- Művészetek Háza Veszprém Művelődési Ház és Kiállítóhely;
- Oktogon-Szerviz Kft.;
- Rustler Kft.;
- Samsung Magyarország Zrt.;
- Siketvakok Országos Szövetsége;
- UNION Vienna Insurance Group Biztosító Zrt.;
- Veszprém Polgárai a Városi Zenedéért Alapítvány;
- Veszprémi állatkert (Kittenberger Kálmán Nonprofit Kft.);
- Veszprémi Turisztikai Nonprofit Kft.;

2022-ben a partnereinknél kihelyezett KONTAKT fiókokon keresztül összesen **235 ügyet** intéztek.

További partnerek, akikkel folyamatban van az együttműködés és szerződéskötés:

- A Telekom belefejlesztette a KONTAKT által használt telefonszámokat a saját rendszerébe, így az ügyintézőjük a kijelzett telefonszám alapján értesítést, információt kap róla, hogy az ügyfél hallássérült személy és jelnyelvi tolmácson keresztül kommunikál. Az üzletekben történő KONTAKT kihelyezése is a következő év elejére várható. A szerződéskötés folyamatban van, valamint részt vettünk egy oktató anyag összeállításában, amit az ügyintézők fognak megkapni a szolgáltatás használatáról, a jelnyelvi tolmácsok munkájáról;
- ERSTE Bank előkészítés alatt;
- Decathlon előkészítés alatt;

ESÉLYEGYENLŐSÉGI TEVÉKENYSÉGÜNK

Hatása: Érdekvédelmi munka, lobbierő megerősödése; a siket és nagyothalló személyek információhoz való hozzáférésének lehetősége bővül; az egyén számára megfelelő tanulási módhoz, módszerhez, méltóságteljes öregkorhoz való jog biztosítottá válik a célcsoport számára.

Esélyegyenlőségi ügyfélfogadás

Az esélyegyenlőségi ügyfélfogadás célja a siket és nagyothalló tagok egyéni problémáinak személyes meghallgatása és a jog- és esélyegyenlőség megerősítése az élet minden területén. Személyesen, e-mailben, telefonon, - esetenként postai úton – igyekeztünk választ adni a hallássérült személyek által felmerült kérdésekre. Összesen **119 rögzített** megkeresésünk volt, ebből 73 alkalom írásban. A megkeresések többségében arra kíváncsiak az érintett megkeresők, hogy hallásállapotuk alapján milyen ellátásokra, támogatásokra lehetnek jogosultak. **71 ilyen** eset volt, azaz a megkeresések több mint **60%-ban** a hallásállapottal kapcsolatos ellátások érdeklik a siket és nagyothalló embereket. Az ellátásokban látják a kiutat a hátrányos helyzet leküzdésére. Az ellátásokra vonatkozó kérdések közül 47 megkereső a megváltozott munkaképességű személyek ellátásaival, vagy a megváltozott munkaképességű státusszal kapcsolatban kérdezett. Ezek közül 15 - a 2022-ben több megváltozott munkaképességű embert érintő -, az 500 000 forintos kompenzációval, vagy állapotának visszamenőleges felülvizsgálatával kapcsolatos érdeklődés volt. A megkeresések több mint 10%-a hallókészülék, vagy más segédeszköz-ellátásra vonatkozott. 7 alkalommal pedig a jogosítvány megszerzésével, vagy az ahhoz szükséges egészségügyi alkalmassági vizsgálat kapcsán fordultak hozzánk

A siket és nagyothalló idős személyek intézményi ellátása

Az év folyamán több személyes egyeztetésünk is volt a Máltai Szeretetszolgálat munkatársaival, írásban is folyamatos kapcsolatban vagyunk velük. A két szervezet közös célja egy olyan idősotthon kialakítása, amely egyenlő eséllyel hozzáférhető lesz a siket és nagyothalló emberek számára is. Célunk, hogy a Szeretetszolgálat minden intézményében, ahol siket vagy nagyothalló idős lakó van, az ott dolgozó munkatársak kapjanak meg minden szükséges információt a hallássérült személyek kommunikációs igényeiről, szükségleteiről.

link

Televíziós műsorokhoz való egyenlő esélyű hozzáférése érdekében tett lépéseink

A siket és nagyothalló közösségtől folyamatosan érkezik panasz - többek között - a televíziós feliratok minősége miatt. Ezekkel az észrevételekkel már 2021-ben - több alkalommal – megkerestük a Nemzeti Média- és Hírközlési Hatóságot. Azonban nem történt javulás, ezért 2022-ben az Alapvető Jogok Biztosához fordultunk szakvéleményt kérve tőlük majd az Egyenlő Bánásmódért Felelős Főigazgatóságnál kezdeményeztünk hatósági eljárását. Az ügyintézési határidő lejártát követően, ismételten megkerestük az Egyenlő Bánásmódért Felelős Főigazgatóságot, akik az eljárási határidőn túl érkezett válaszlevelükben arról tájékoztatott minket, hogy megszüntették az eljárást, mert az ügy a Nemzeti Média- és Hírközlési Hatóság hatáskörébe tartozik.

Egy kutatócsoport munkáját segítve akadálymentesítettünk egy online kérdőívet, amelyből kutatási jelentés készült. A televíziós műsorok akadálymentesítésének hiánya tárgyában ismét levelet küldtünk az Alapvető Jogok Biztosa részére.

A Központi Statisztikai Hivatal népszámlálási kérdőívének akadálymentessé tétele jelnyelvi adaptációk készítésével

2022. október 1. és november 28. között népszámlálás zajlott Magyarországon, melynek kitöltése mindenki számára, így a siket és nagyothalló közösség számára is kötelező volt. A Központi Statisztikai Hivatal (KSH) megkereste az országos érdekvédelmi szervezeteket annak érdekébe, hogy a cenzus mindenki számára elérhető és hozzáférhető legyen. A KSH megrendelésére elkészítettük a népszámlálási kérdőív jelnyelvi adaptációját. Ezen felül további tájékoztató videókat tettünk közzé az összeírásról és annak fontosságáról.

A népszámlálási kérdőív adaptációja elérhető volt a SINOSZ és a KSH honlapján is:

Ismerd meg az ENSZ Gyermekjogi Egyezményét és a jogaidat!

Az ENSZ Gyermekjogi egyezmény - melynek magyar nyelvű fordítása a Hintalovon Gyermekjogi Alapítványnak köszönhető - 2022. november 20-ra, a gyermekjogok világnapjára, elkészítettük a jelnyelvi adaptációját, hogy minél több, hazánkban élő, jelnyelvhasználó gyermek megismerhesse a Gyermekjogi egyezmény jelentőségét, illetve annak tartalmát, ezáltal is ösztönözve és elősegítve őket arra, hogy jogtudatos felnőttekké váljanak.

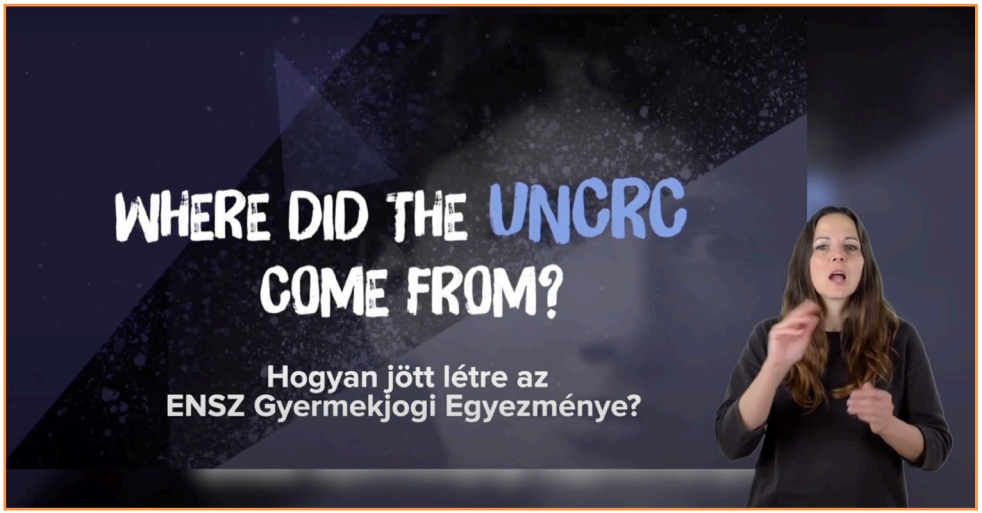

Gyermekjogi Civil Koalíció

Az UNICEF Magyar Bizottság Alapítvány kezdeményezésére és közreműködésével 2015-ben alakult meg a Gyermekjogi Civil Koalíció, melynek Szervezetünk megalakulása óta a tagja. 3 tematikus munkacsoporthoz kapcsolódunk: Gyermekek Jogaiért Felelős TMCS, Fogyatékos Személyek Jogaiért Felelős TMCS és az Idősek Jogaiért Felelős TMCS-ba. 9 alkalommal vettünk részt üléseken.

A Családjogi Civil Munkacsoport ülésén is részt vettünk az Emberi Jogi Munkacsoporton keresztül, véleményeztük a kapcsolattartásra vonatkozó határozat végrehajtását célzó eljárás-tervezetet is, felhívva a figyelmet a siket és nagyothalló személyek szempontjaira.

Bilingvális oktatás

Az Anyanyelv c. kampányfilmünk - amely a siket gyermekek kétnyelvű oktatása mellett kampányol - kétszeresen is díjat kapott, a kampány felhívta a figyelmet a siket gyermekek oktatási anomáliájára. A bilingvális oktatás témájával kapcsolatos kérdéssort küldtünk el a Hallássérültek Budapesti Tanintézete valamennyi pedagógusának, hogy érdemi válaszok alapján tudjuk hatékonyan képviselni a siket gyermekek érdekeit.

Segédeszközellátás

A közösség életvitelét segítő eszközökről gyűjteményt hoztunk létre, ezen felül NEAK-nál írásban és személyesen is rendszer felülvizsgálatát kértük. Sajnos eredménytelenül. Itt komolyabb összefogásra és hatékony fellépésre lesz szükség.

SZEMLÉLETFORMÁLÁS, ÉRZÉKENYÍTÉS

Hatása: a siket és nagyothalló személyek kommunikációs szükségleteit megismerve és megértve csökken a halló világ előítélete, negatív gondolkodása enyhül(het).

Budapest Főváros XVII. kerület Rákosmente Polgármesteri Hivatallal évek óta együttműködve szervezzük az általuk megjelölt kerületi általános iskolákban a szemléletformáló iskolai tanórákat. 4 általános iskolába látogattunk el szemléletformáló órákat tartani. Az általános és középiskolai oktatási intézményekben érzékenyítő előadások megtartását szerveztük a tavaszi időszakra, havonta 1 alkalommal. Mivel nem voltak egészségügyi korlátozások, így február végétől elkezdtük a szemléletformálást az iskolákban.

Ebben az évben a munkaadói szemléletformálást előtérbe helyeztük, megrendelőink volt a Tesco Global Zrt és a Telekom. Kapcsolódtunk a Mathias Corvinus Collegium Alapítvány nyári stúdiumaihoz is, számukra érzékenyítő foglalkozásokat tartottunk.

Babasegély szervezet kereste meg a SINOSZ-t, együttműködést szeretnének, melynek keretében lehetőséget biztosítanának hallássérült szülőknek is az előadásaik hozzáféréséhez. Ezek fontos és hasznos tartalmak: pl újszülött elsősegély, csecsemőgondozás és szoptatás tanácsadás, kórházfüggetlen szülésfelkészítés témában. Az összekapcsolódást hasznosnak tartottuk, a kidolgozás folytatódik.

Vidéki szemléletformáló programok is létrejöttek, Szombathelyen az ELTE Bolyai János Gyakorló Általános Iskola és Gimnázium egyik osztályában osztályában voltunk jelen.

SZAKMAI RENDEZVÉNYEK, KOMMUNIKÁCIÓ

Hatása: A rendezvény kivételes alkalmat teremt a hazánkban élő nagyothalló személyek számára, hogy nemzetközi szinten aktuális szakmai témákban közvetlen tapasztalatot szerezzenek, kapcsolatot építsenek, és adekvát ismeretekhez jussanak.

Az év során 3 jelentős eseményt tudtunk megszervezni, amely nemzetközi és hazai szinten is nagy visszhangot kapott a közösségünk életében, a szervezet hírnevét, ismertségét erősítve.

Az **IFHOH** *„World without barrier"* - címmel IFHOH-EFHOH 3 napos nemzetközi rendezvényt valósítottunk meg. A három nap során több típusú és célú eseményt valósítottuk meg:

- **2022. szeptember 22-én,** EFHOH workshop, IFHOH Közgyűlés, Welcome reception
- **2022. szeptember 23-24,** 2 napos konferencia, 3 szakmai meeting, gála est.

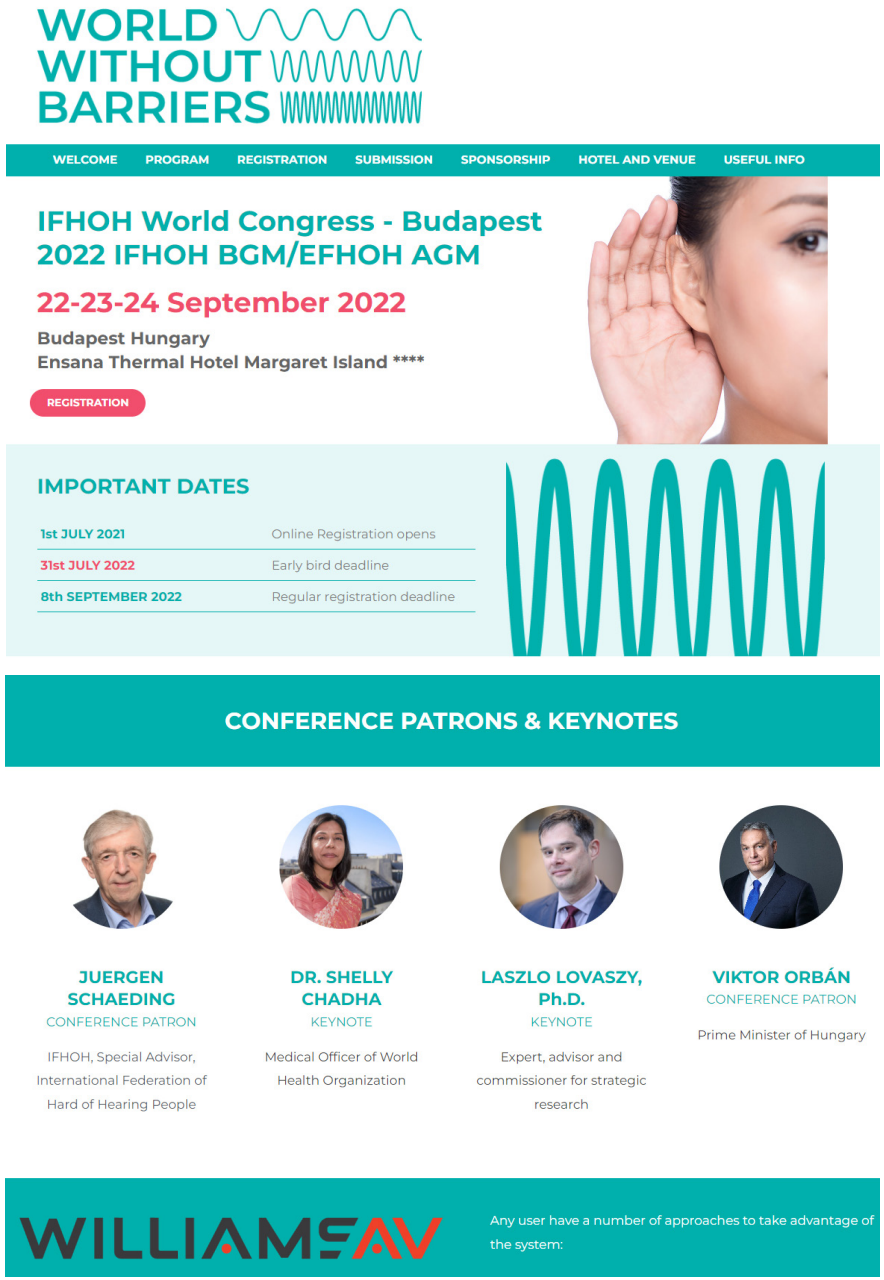

A résztvevők **23 országból** érkeztek; **8** kiállító volt jelen; a **3** szakmai napon átlagosan napi **130-150** résztvevőt regisztráltunk, **90%-ban** hallássérült személyeket. A 2 nap során **39** előadó, **30** prezentációját tekinthettük meg. Az előadások anyagát a későbbiekben feldolgozzuk, és a nagyothallók érdekvédelmi munkája során hasznosítjuk. A rendezvény egyik kiemelt hozadéka a **Budapest Deklaráció** megszületése, amely hosszútávú célokat jelöl ki a nagyothallók egyenlő esélyű hozzáférését illetően.

A 3 nap keretében ***„Akadályok nélküli világ"*** – címmel megszerveztünk egy workshopot is a nagyothalló személyek érdekvédelmére fókuszálva.

RÉSZLETES PROGRAM

10.30–11.00 REGISZTRÁCIÓ
(a rendezvényre és egyes programokra is szükséges!)

11.00–12.00 VIDÁM7-GYEREKEK SZÍNPADI ELŐADÁSAI, MEGNYITÓ, KÖSZÖNTŐK, OROS KÁLMÁN-EMLÉKÉRMEK ÁTADÁSA

12.00–14.00 BUBORÉKFOCI-BAJNOKSÁG ÉS TEQBALL AZ EZÜSTCIPŐ FOCISULIVAL ÉS MEGLEPETÉSVENDÉGEKKEL
(feliratkozás külön a regisztrációs pultnál 11.00-ig)

14.00–16.00 „KALANDOZZ VELÜNK!" országos döntő a Margitszigeten
(Megyei városismereti vetélkedők nyertes csapatai + helyszíni jelentkezéssel egyéni résztvevők is jöhetnek. Feliratkozás külön a regisztrációs pultnál 12.00-ig.)

16.00–18.00 EXATLON BAJNOKSÁG az SNH Ifiklub vezetésével
(feliratkozás külön a regisztrációs pultnál 14.00-ig)

18.00–19.00 JOSEPH MURRAY WFD-ELNÖK KÖSZÖNTŐJE; eredményhirdetések és tombolasorsolás

19.00–21.00 CODA – filmvetítés, közös mozizás

21.00–23.00 KÖTETLEN BESZÉLGETÉS ÉS BULI ZÁRÁSIG

12.00–18.00 KÖZÖTT INGYENES PROGRAMLEHETŐSÉGEK

Ezeken a helyszíneken lehet pecsétet gyűjteni, amivel tombolasorsoláson vehetsz részt. Ha összegyűlt az 5 db pecsét, a füzetet a regisztráción add le névvel, e-mail-címmel ellátva.

- **12.00; 13.00; 14.00; 15.00; 16.00; 17.00 KISVONATOZÁS A MARGITSZIGETEN**
  (feliratkozás külön a regisztrációs pultnál, a szabad helyek függvényében)
- **ARCFESTÉS**
  (feliratkozás a program helyszínén az önkénteseknél, akik sorszámot osztanak)
- **TRAMBULINPARK** *(csak saját felelősségre)*
- **KÉZMŰVES FOGLALKOZÁSOK**
- **„Meseposta"** foglalkozás a Magyar Posta közreműködésével
- **„JÁTSSZ VELÜNK"** foglalkozás a Tesco közreműködésével
- **FUN4FOUR** digitális társasjáték és XBOX
- **BUBORÉKFOCI ÉS EXATLON PÁLYA KIPRÓBÁLÁSA**
  (a bajnokságok idején a regisztrált résztvevők használhatják)
- **SZELFIFAL:** Készítsd el a legjobb képet a barátaiddal!
- **CSOCSÓ, PINGPONG, SZKANDERGÉP**
- KÖLCSÖNÖZHETŐ MÓKAJÁRGÁNYOK ÉS SPORTESZKÖZÖK

SINOSZ115
ÚJRA EGYÜTT – MÚLT ÉS JELEN
2024 09 MARGITSZIGET WONDER ISLAND

SINOSZ115 „Újra együtt - Múlt és jelen" címmel egy jelentős közösségi eseményt valósítottunk meg. Tagságunk 2 év szünet után boldogan fogadta a lehetőséget, közel 1000 fő vett részt a rendezvényen, melynek idén a Margitsziget adott otthont. A múlt felidézése és a jelen értékelése a SINOSZ 115. születésnapján igen fontos közösségi élmény volt, amely erősítette tagságunk kohézióját.

„Vállalkozz Te is" workshop

Két workshop-ot szerveztünk meg vállalkozóvá válás témában. Az első workshopon egy vállalkozási mentor tartott előadást a vállalkozóvá válás menetéről, az adózási formákról, és választ adott a felvetődő kérdésekre, míg a második programon eredeti terveinktől eltérően a hallássérült KATA-s vállalkozók kaptak segítséget a kormány által bejelentett változásokhoz kapcsolt döntési határidő előtt. A workshop sikeresen megvalósult az Impact Hub közreműködésével online felületen, és a résztvevők hasznosnak találták az ott elhangzottakat. Az Impact Hub munkatársai egyéni mentori segítséget is felajánlottak a résztvevőknek. Minderre ráerősítve és hallássérülteket motiválva vállalkozói portrét is közzé tettünk a „Képesek vagyunk" magazinban.

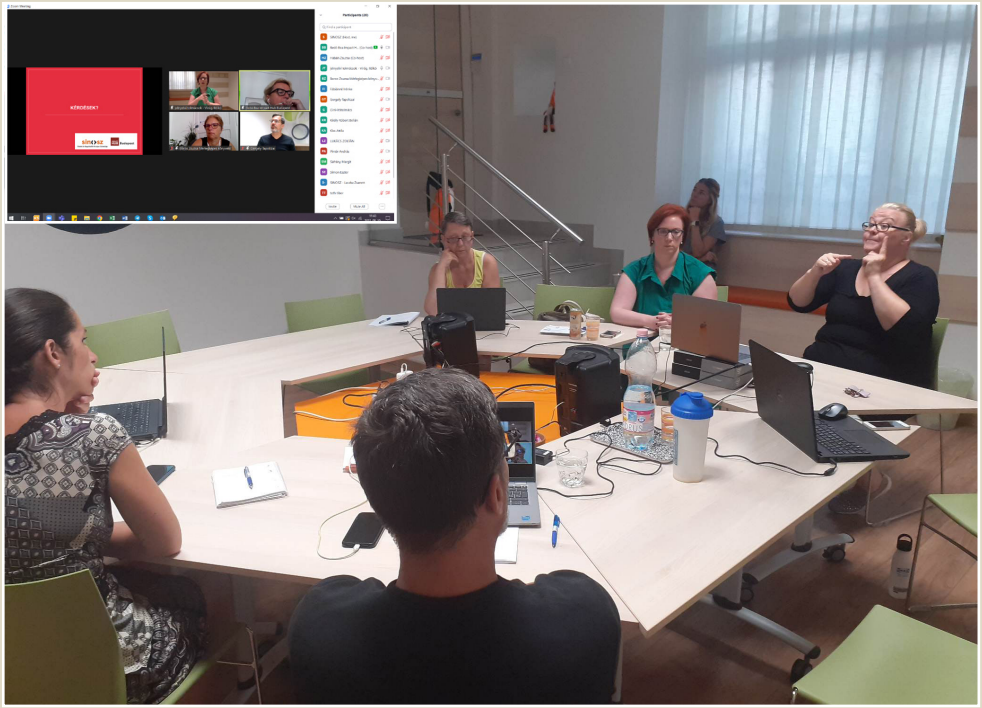

- Részt vettünk az EMMI által szervezett ***"Érték vagy!"*** konferencián, és az ehhez kapcsolódó állásportált észrevételeztük akadálymentesítési szempontok szerint.
- **Prezentációt tartottunk a Litván szövetség és minisztérium részére** angol és nemzetközi jelnyelven. A bemutató célja az volt, hogy megismertessük a KONTAKT szolgáltatásait, működését, előnyeit és lehetőségeit ahhoz, hogy Litvániában is bevezetésre kerülhessen a jövőben a szolgáltatás.

link

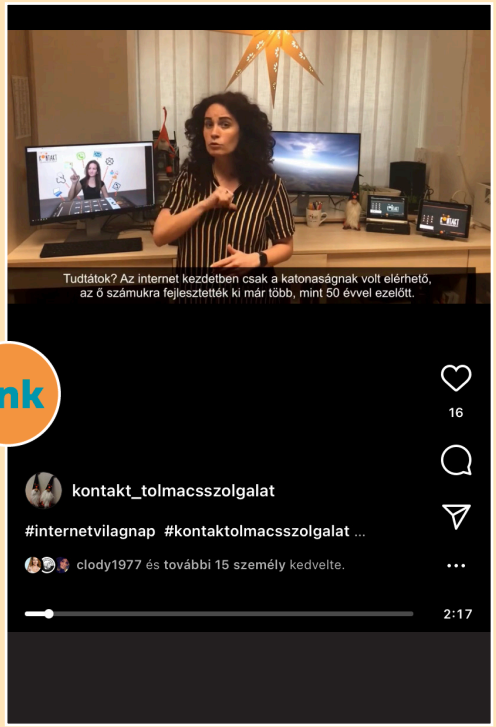

- 2 kommunikációs kisfilmet forgattunk, melyekkel a KONTAKT használatára hívtuk fel a figyelmet a hallássérült és a halló világ felé.
- 2022 szeptemberében az **IFHOH nemzetközi konferencián** a KONTAKT egy standdal képviseltette;
- KONTAKT játékot is szerveztünk, 1 hét alatt 129 kódot kaptunk, ezekből sorsoltuk ki azt a 3 szerencsés nyertest, akik egy élmény napon vettek részt. https://www.skontakt.hu/hirek/kontaktolj-a-kodert-jatek-2022-nyertesek;
- szervezeti PR anyagainkat megújítottuk, hogy az új tagdíjbefizetésnél már osztani tudjuk tagjainknak;
- az ellátásokról, kedvezményekről szóló tájékoztató füzetünkre összesen 56 kórház jelezte az igényt, ebből már 48 kórháznak átadtuk a SINOSZ által készített anyagot. A visszajelzéseik alapján a szakorvosok nagyon örültek a füzeteknek. A megyei ügyintézők is hasznosnak találták a füzetet és azt is, hogy felvették a kapcsolatot a kórházakkal és személyesen tudták elmondani a SINOSZ küldetését;
- SINOSZ honlapjaink kapcsán egységes honlaparculati kép kialakítására törekedtünk, az új akadálymentes honlapot hamarosan közzétesszük;
- havi rendszerességgel adtuk közre az aktuális, fontos információkat tartalmazó hírlevelünket akadálymentes formában;
- „Képesek vagyunk” negyedéves digitálisan megjelenő magazinunk olvasóinak száma fokozatosan nő;
- az Akadályugrás Facebook-oldalnak jelenleg közel 1500 követője van. A mellékelt kimutatásból kiderül, hogy a célközönség többsége (34,7%-a) budapesti, illetve, hogy lényegesen több nő (68,9%), mint férfi (31,1%) követ minket a social mediában;
- 105 Facebook-posztot tettünk közzé 11 hónap alatt, amelynek túlnyomó többsége álláshirdetés, kisebb arányban a SINOSZ központi Facebook-oldaláról megosztott tartalmak, aktualitások;

Szervezeti honlapunk (www.sinosz.hu) mellett további **6 önállóan működő, tematikus,** a legfontosabb szolgáltatásainkat bemutató **weboldal** is várja a látogatókat.

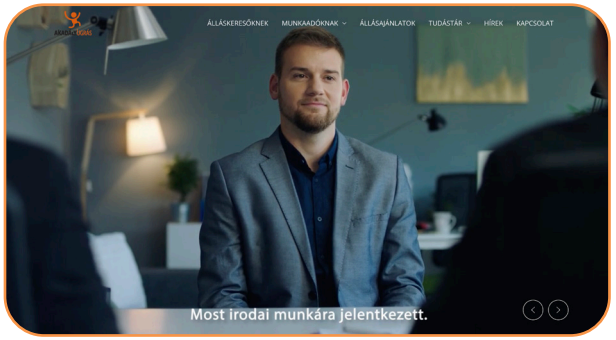

www.akadalyugras.hu
munkaerő-piaci szolgáltatásunk

www.sinoszhangforras.hu
nagyothallás tematikájú közösségi oldalunk

www.tolmacsszolgalat.hu
a jelnyelvi tolmácsszolgálataink portálja

www.jelnyelv.hu
jelnyelvi képzéseink, információk a jelnyelvről

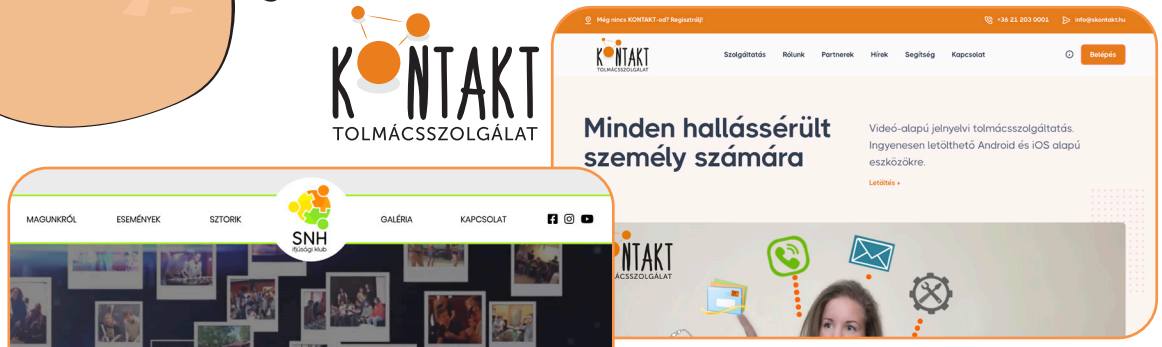

www.skontakt.hu
videótolmácsolás – és írótolmács szolgáltatásunk

https://snhifjusag.hu
Siketek, Nagyothallók, Hallók Ifjúsági Klubja

A közösségi Facebook oldalunkon a visszacsatolások és interakciók alapján látjuk, hogy nemcsak tagjaink és más siket és nagyothalló látogatók követik az oldalt, hanem hozzátartozóik és a jelnyelv vagy a hallássérült közösség iránt érdeklődő halló személyek is. Az oldalkedvelések száma 9906, a követőink száma 10136-ra nőtt, az oldal elérése 18,8%-os növekedést mutat, a felkeresések száma 29,1%-kal, 20.086-ra nőtt.

- Az elmúlt évben **173 ügyféltől érkezett** üzenet a facebook-oldalunkon, a hozzászólásokban feltett kérdéseken és észrevételeken felül. A követőink száma mostanra 230 fővel több az oldalkedvelőkhöz képest, ami szintén azt jelzi, hogy Facebook-oldalunk tájékoztatásban betöltött szerepe folyamatosan növekszik.
- A SINOSZ YouTube-csatornáján **480 főre nőtt a feliratkozók száma,** videóink a **24%-os növekedéssel 24 773 megtekintést** értek el 2022-ben.

- **SINOSZ-hírlevél – *Hogy legyen infód!* Tagjaink mintegy 68%-ának küldjük elektronikus hírleveleinkkel 8400 főt** tudunk közvetlenül is megszólítani a legfontosabb, közérdekű hírekkel. Ebben az évben **7 hírlevelet** készítettünk, melyek a képi és szöveges felvezetők mellett jelnyelven és sok esetben felirattal is akadálymentesített tartalmakat tesznek elérhetővé webes hivatkozások révén.

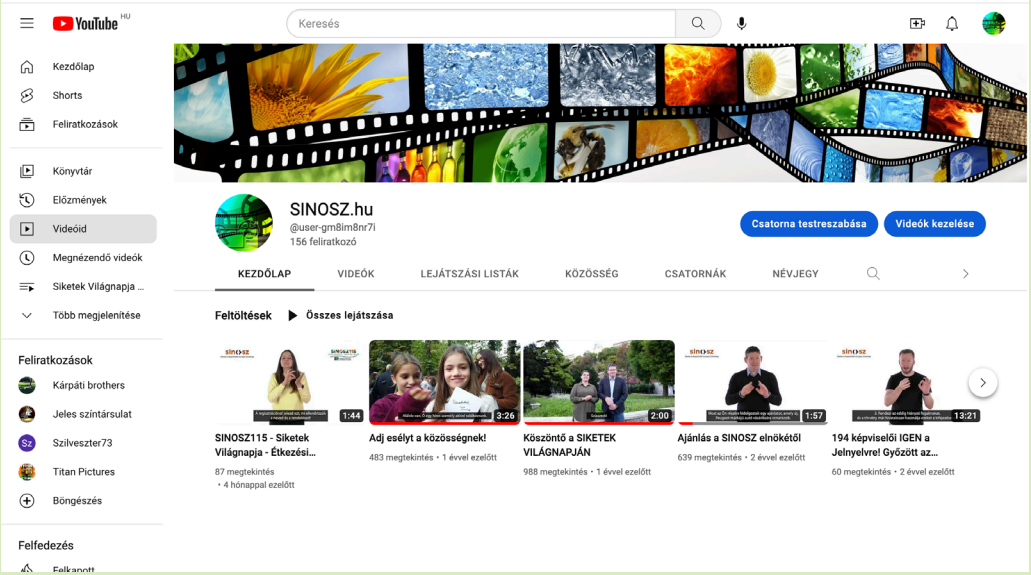

REKREÁCIÓ, SPORT, ÜDÜLÉS

Hatása: siket és nagyothalló személyek rekreációs lehetőségei miatt életminőségük javul, a sport sikerélményt és közösségi együttlétet hoz számukra. Tagjaink kedvezményesen tudnak saját sorstársaik körében pihenni, amit a turisztikai piacon nem tudnának megvenni.

A SINOSZ Sportcentrumban sportolási lehetőséget biztosítunk a hallássérültek számára. A sport kiemelten fontos a hallássérültek életében, hiszen ez az egyik olyan terület, ahol tömeges, pozitív megerősítést kapnak, amely életminőségüket nagymértékben javítja. A siket és nagyothalló sportolók önálló sportegyesületbe szerveződve (Siketek Sport Clubja) veszik igénybe a sportcentrum szolgáltatásait, jelenleg négy sportágban. A SINOSZ éves szinten 116 óra kedvezményes lehetőséget biztosított az SSC tagjai számára a Sportcentrumban, mely révén mintegy 44 hallássérült ember tudott rendszeres keretek között sportolni. Mindezeken felül a SINOSZ jó gazda módjára igyekszik a tulajdonában álló ingatlant nem csak folyamatosan karban tartani, de szerény lehetőségei és elsősorban külső források (pályázatok) révén felújítani. A SINOSZ ezen felújítások révén is igyekszik egy felől kulturált, korszerű körülményeket teremteni a hallássérült sportolók számára, másfelől az épület üzemeltetési költségeit is racionalizálni.

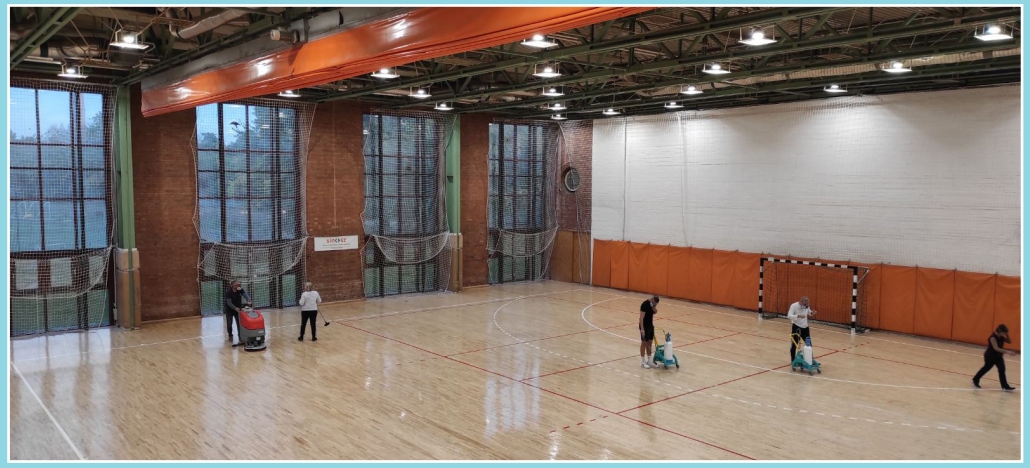

2022-ben az alábbi fejlesztések valósultak meg:

- Emszt Kálmánné Sportcsarnok használati melegvíz rendszerbe integrált 1 db ipari keringető szivattyú cseréje 1M Ft értékben
- Emszt Kálmánné Sportcsarnok csapadékvíz elvezető rendszerben 2 db víznyelő cseréje
- öltözőépületben víz hálózat részleges csere
- Emszt Kálmánné Sportcsarnok épületén homlokzati javítások, épületben szigetelések
- külső területek rendezése, fakivágás, telepítés, tereprendezés

Balatonfenyvesi üdülő üzemeltetése

Szövetségünk folyamatosan igyekszik a hallássérült közösség életminőségén javítani. Ennek egyik eszköze az általunk üzemeltetett SINOSZ üdülőben való üdülési lehetőség biztosítása. A jelentkezés, elbírálás, elhelyezés és befizetés az Üdülési Szabályzatban foglaltak szerint történik. Ennek okán, ott az elmúlt több mint 10 évben kizárólag tagjaink (és családtagjaik) üdültek. Ezzel kitűnő lehetőséget biztosítunk, nem csak a pihenésre és a kikapcsolódásra, de a tagtársakkal, sorstársakkal való ismerkedésre. Tagjaink a sorstársak között hamarabb megnyílnak és könnyebben beszélnek a nehézségekről, amelyekkel szembesülnek a többségi társadalomban való életvitelük során.

SINOSZ tagok és hozzátartozóik 2022-ben 121 fővel, összesen 668 vendégéjszakát töltöttek nálunk. Az üdülő területén mind a kültéri, mind a beltéri körülmények folyamatos javítására törekszünk. Folyamatos a kert parkosítása, valamint a terület olyan irányú fejlesztése, mely a lehető legnagyobb szabad felületet kínálja, ám a megfelelő szeparáció lehetőségét is biztosítja. 2022 évben megtörtént az üdülő területén található faállomány ifjító/ritkító lombkorona kezelése és 1 db nagyméretű nyárfa kivágása, valamint az apartmanokhoz tartozó berendezések részleges cseréje (ágyneműk, konyhai eszközök, stb.) valamint kültéri szabadidős- és sporteszközök beszerzése.

HR, SZERVEZETFEJLESZTÉS

A SINOSZ menedzsment folyamatosan arra törekszik, hogy szolgáltatásai színvonalát emelje, és szervezeti struktúráját HR kapacitásait hatékonyan használja. Ennek céljával létrehoztuk a tolmácsszolgálatok menedzseri munkakörét, hogy a tolmácsok koordinálása, munkájuk segítése, a szolgáltatás külső belső kommunikációja javuljon.

Terveztük jogi munkacsoport létrehozását is, azonban ez a szándékunk anyagi okokból nem valósult meg, sajnos a külsős szakértők olyan magas díjat kértek, amire nem volt forrásunk.

Az ifjúsági tevékenységet támogattuk, honlapot üzemeltetünk és a programjaikat anyagilag finanszíroztuk.
A stúdiónk egyre több külső megrendelést teljesít, ezért a személyi kapacitást külsősök bevonásával egészítjük ki, amely szisztéma igaz a képzéseinkre, ahol a külsős oktatók körét folyamatosan bővítjük.
A megyei szervezetek koordinációja élére egy tapasztalt, mediátori végzettséggel is rendelkező kollégát állítottunk.
A képzési iroda jelnyelvi vizsgát koordináló szakmai csoportját főállású munkatárssal erősítettük meg.

REZSIVÁLSÁG HATÁSA A SZERVEZETÜNK ÉLETÉRE

Sajnos az év zárása kapcsán meg kell említeni az elmúlt időszak szervezetre gyakorolt negatív hatását is. A KATA-s vállalkozásokat valamint az egyetemes szolgáltatási árszabást érintő változások a SINOSZ életére, működésére és legfőképpen gazdálkodására jelentős kihatással voltak. A számok nyelvén mindez a következőt jelenti: a rezsi drasztikus emelkedése következtében amennyiben a jelen állapotot szeretnénk fenntartani, akkor a szervezetnek 100 millió feletti többlet forrásara van szüksége. Mivel ezzel a plusz forrással nem rendelkezünk, ezért ez a krízis helyzet kényszerintézkedések meghozatalára kényszerítette a Szervezetet az év utolsó néhány hónapjában, amellyel próbáljuk mérsékelni a többlet forrás szükségletünket. Az intézkedések iránya, mértéke és időzítése kapcsán több jelentős, szervezeti struktúrára is hatást gyakorló intézkedést kellett meghozni. Azonnali hatállyal költségtakarékossági intézkedéseket vezettünk be, helyiségek összevonásával és egyéb energia-takarékossági intézkedéssel csökkentettük a kiadásainkat. Országosan felülvizsgáltuk bérleti szerződéseinket és ahol lehetett ott váltottunk, vagy módosítottunk. Online és 1 fő jogászra redukált jogsegélyszolgálatot vezettünk be. Közösségépítő programjainkat külső helyszínekre szerveztük már az ősztől kezdődően.

Sürgős rezsicsökkentő intézkedéseket keretében a dolgozók 3 napot home officeban, 2 napot személyes jelenlétben dolgoznak, hogy ezzel is mérsékeljük az épületek energia kiadásait. Ingatlanok értékesítési lehetőségével is terveztünk, minden Szervezetet mentő eshetőségre felkészülünk. Országosan fórumokat tartottunk, hogy a tagságot közvetlenül és akadálymentesen tájékoztassuk a kialakult helyzetről és egyben kértük támogatásukat, megértésüket.

KÖSZÖNJÜK

AZ EMMI/BM TÁMOGATÁSÁT,
PROGRAMJAINKHOZ NYÚJTOTT ANYAGI
ÉS ERKÖLCSI HOZZÁJÁRULÁSÁT.

TAGJAINKNAK KÖSZÖNJÜK A BIZALMAT ÉS
AZ ÖSSZEFOGÁST AZ INTEGRÁCIÓ ÉRDEKÉBEN.

2022. február 17.